

## 民生委員制度が創設され100周年を迎えます

民生委員児童委員とは「民生委員法」と「児童福祉法」に基づき厚生労働大臣から委嘱された、地域福祉の推進役です。このうち、特に児童福祉の相談支援を専門とする人を主任児童委員といいます。今年で100年を迎える日本固有の福祉制度ボランティアとして、皆さんの住む各地で活動しています。

### 地域でどんな活動をしているの？

わかりやすく言うと、日常生活の困りごとの“身近な相談役”です。行政や福祉機関の提供するサービスを必要とする方に、制度や利用方法に関する情報提供を行い、関係機関につなげます。お年寄り、心身に障がいのある方、育児や子どもの問題、生活困窮世帯など、生活上の相談に応じながら、地域全体の見守り・訪問活動などを日常的に行っています。

### 私の地域にもいる民生委員児童委員や主任児童委員

人口に応じた地区数・委員定数の定めに基づき、民生委員児童委員は地区ごとに1人配置され、主任児童委員は複数の地区にまたがって広く支援をしています（任期3年）。

全国の民生委員児童委員（主任児童委員含む）は約23万人、岩手県では3,763人、花巻市では246人が活動しています。



## 平成29年度の赤い羽根「地域福祉活動」公募助成団体を募集します

岩手県共同募金会花巻市共同募金委員会では、平成30年度の公募助成団体を募集いたします。助成を希望される団体は5月15日(月)までに本会指定の応募書により申請してください。

- 助成対象** 花巻市内の社会福祉事業を行うNPO法人、福祉共同作業所等を運営する任意の福祉団体等
- 助成内容** 団体が行う地域福祉事業、地域福祉を推進するための研修会等の経費
- 対象経費** 幼児・児童、高齢者、障がい児・者や、その他住民を対象として行う地域での福祉活動を目的に実施する事業経費
- 助成額** 花巻市共同募金委員会で審査し1団体10万円を上限に助成します
- 応募期間** 平成29年5月1日(月)～5月15日(月)
- 応募方法** 本会が指定する応募書類にて上記応募期間内に申請してください
- 連絡先** 岩手県共同募金会花巻市共同募金委員会 電話 24-7222 (担当：木村)



## 感謝の窓

福祉基金「まごころ金庫」累計  
(平成29年4月14日現在)  
**2億9,059万9,055円**

- まごころ金庫指定  
南万丁目かせ踊り保存会  
会長 田中 良吉 様 10,000円  
匿名希望 30,000円  
花巻舞友会 会長 伊藤 甲正 様 100,000円
- おたすけリサイクル事業指定  
花巻ビリヤード協会 会長 伊藤 浩介 様 30,000円
- イーハートブ養育センター事業指定  
(株)高橋建築設計事務所  
代表取締役 高橋 金敏 様 1,000,000円
- フードバンク事業指定  
身照寺 様 お菓子・飲料等  
匿名希望 お菓子・飲料等
- 大迫支部事業指定  
高橋酒店 様 30,000円
- 東和支部事業指定  
成澤寺 読経会一同 様 30,000円



## わかば病棟 ボランティア募集

国立病院機構・花巻病院(旧南花巻病院)わかば病棟(重症心身障がい児・者)の入所者の皆さんと色々な行事を支援するボランティアの協力をいただける方を募集いたします。

- 日程** 社会見学 5/25、6/15、7/20、9/5、9/28の5回  
見学場所：賢治童話村・銀河モール  
募集人数 各6人 10:15集合 14:30解散
- 文化祭** 10/28(土)  
募集人数 20人 12:45集合 15:00解散
- 集合場所** (独)国立病院機構 花巻病院 療育訓練棟  
申込み・問合せ 電話 24-7222  
(社会福祉協議会 ボランティアセンター)  
詳細は電話にてお問い合わせください。

編集発行 社会福祉法人 花巻市社会福祉協議会 本所 〒025-0095 花巻市石神町364番地  
電話 0198-24-7222 FAX 0198-22-4283 http://hanamaki-syakyu.or.jp/ E-MAIL hanamaki-syakyu.vo@proof.ocn.ne.jp

○大迫支所	〒028-3203	花巻市大迫町大迫第13地割23番地1	TEL 0198-48-4111	FAX 0198-48-4085
○石鳥谷支所	〒028-3101	花巻市石鳥谷町好地第6地割10番地3	TEL 0198-45-4666	FAX 0198-46-1171
○東和支所	〒028-0115	花巻市東和町安徳6区71番地	TEL 0198-42-3151	FAX 0198-42-3816



赤十字奉仕団による炊き出し体験



訪問入浴車の展示



花北青雲高校吹奏楽部ミニコンサート



ボランティア団体によるバザーコーナー

- 主な内容**
- 平成29年度会費納入ご協力をお願い(2ページ)
  - 平成29年度事業計画について(3～7ページ)
  - ボランティア活動保険の改定～保険料引き上げ～のお知らせ(11ページ)

## ご来場ください！花巻福祉まつり

日時 平成29年5月27日(土) 10:00～13:30  
会場 石鳥谷生涯学習会館(石鳥谷町中寺林7-1-1)

**内容**

- ・ガンライザー握手会・写真撮影会 11:25～
- ・スタンプラリー(車いす、点字、手話体験など6コーナー)
- ・参加者全員にチャンス！くじ引き抽選会を行います！！
- ・セラピー犬来訪、24時間テレビ協賛募金
- ・犬の無料しつけ相談会 11:00～12:00
- ・各種出店・屋台コーナーや炊き出し体験ブースなど
- ・花北青雲高校吹奏楽部の演奏、八幡保育園アトラクション

※内容は変更になる場合もあります



編集後記 今号では平成29年度初めにあたり、事業計画の紹介をさせていただきました。新しく取り組む事業の紹介もさせていただきました。より見やすい情報紙をめざすとともに、多岐にわたる情報を発信していきたいと思っています。(平)

岩手県共同募金会花巻市共同募金委員会 〒025-0095 花巻市石神町364番地(花巻市総合福祉センター)電話24-7222  
この広報紙「はなまき社協情報」は、共同募金配分金の一部をあてて発行されています。

<注意喚起～特殊詐欺の電話にご注意ください～>  
花巻市内で4月に特殊詐欺電話が多数発生しました。警察官をかたる男性からの電話で、「暴力団を捕まえた。あなたはパスポートや通帳をなくしたことはないか」と聞かれた。というもの。不審な電話がかかってきた場合は花巻警察署(23-0110)または最寄りの駐在所までご連絡ください。

# 平成29年度 社会福祉協議会会費納入ご協力のお願い



第5回はなまき社協の集いで講演する  
講師 金澤翔子・泰子 氏

平成 28 年度における花巻市社会福祉協議会（以下、「本会」という。）の福祉事業につきましては、皆様のご協力により滞りなく展開できましたことを心から感謝を申し上げます。平成 29 年度も住民主体を基本に市民に寄り添い「花巻市民が安心して住み慣れた地域で暮らしていく」ことのできる福祉のまちづくりを積極的に推進して参ります。

つきましては、地域福祉事業を推進するため、平成 29 年度本会会費納入について、皆様のご協力をよろしくお願いいたします。

社会福祉協議会は、地域住民の皆様、社会福祉関係者等の参加と協力を得て活動を行うことを大きな特徴とし、民間組織としての自主性と広く住民の皆様や社会福祉関係者に支えられた公共性という二つの特徴を持ち、社会福祉法第 109 条に位置づけられた地域福祉推進を目的とした組織です。

本会は、公共性が高いことから花巻市からの受託金、補助金等で活動していますが、民間組織として地域状況に合わせた自主的な活動を行うため、各世帯から会費納入のご協力をいただいております。

## 平成 29 年度事業を推進するために **1 世帯 900 円（昨年と同額）の会費**

**納入にご協力をお願い申し上げます。**

※ 会費は、昨年と同様に 6 月からお願いし、花巻地域につきましては行政区毎に行政区長様や自治会・町内会等の代表者様を通じて、また、大迫・石鳥谷・東和地域につきましては、行政区長様を通じて納入のご協力をお願い申し上げます。

## ◎会費の使いみちについて **一般会費総額 23,980 千円**

### ●支部事業に使用される金額→11,990 千円（一般会費総額の半額を支部活動に充てています）

本会では、10 支部を設置し、地域の状況に合わせて高齢者等を対象にふれあい昼食交流会、バスハイク、いきいきサロン、その他、在宅介護者を対象とした日帰り介護者の集い、敬老会事業や世代間交流、地域福祉懇談会、地元福祉団体との共催事業等地域に根ざしたきめ細かな福祉活動に活用しています。

### ●本部事業に使用される金額→11,990 千円

地域福祉推進費用(社会福祉大会、いきいきサロン活動、ボランティアセンター事業、障害者生活支援事業、法人後見事業、広報啓発等)	8,590 千円
福祉活動推進資料印刷等	2,720 千円
福祉関係機関団体連携費用等	680 千円



昨年度の福祉入門講座

## 平成 29 年度 主な事業開催日のお知らせ

事業名	とき	場所
花巻福祉まつり	5月27日(土)	石鳥谷生涯学習会館
第6回花巻市社会福祉大会	10月14日(土)	花巻市文化会館
わんぱく子どもフェスティバル	10月21日(土)	イーハトーブ養育センター
歳末たすけあい芸能大会(大迫)	12月2日(土)	大迫交流活性化センター
歳末たすけあい芸能大会(花巻)	12月3日(日)	花巻市文化会館
福祉バザー(花巻地域)		
歳末たすけあい芸能大会(石鳥谷)	12月3日(日)	石鳥谷生涯学習会館
歳末たすけあい芸能大会(東和)	12月3日(日)	東和総合福祉センター

**皆様のご来場お待ちしております!!** ※詳細につきましては、今後発行される社協情報に掲載します。

## 福祉関係団体からのお知らせ

### 共に生きる講演会のお知らせ

私たちが生活する花巻市も毎年人口が減少しています。この町はこれからどうなっていくのか、市長からお話いただきます。

**日時** 平成29年 5月20日(土) 10:00~  
**場所** 花巻市総合福祉センター 研修室  
**テーマ** 講演「花巻市の現状と課題」  
**講師** 花巻市長 上田 東一 氏  
**主催** 花巻ボランティア連絡協議会  
**共催** 花巻市社会福祉協議会(花巻市石神町 364 番地)  
**協力** 要約筆記サークル「こぶし」  
**問合せ** 花巻ボランティア連絡協議会 井形 隆蔵 電話 090-4550-5797 まで



### 第11回梅木ソーイング教室作品発表会

手作り好きの仲間が集まり、素材と着やすさにこだわりながら、楽しんで作っております。今回は、「絆」と題して、家族・仲間が繋がりをテーマにし、色留袖、黒留袖、大島、銘仙、絞り、紬、帯など、フォーマルからカジュアルまでの作品を展示しております。是非、ご覧いただきたくご案内申し上げます。

#### チャリティー即売会です

#### 即売品

- ☆ジャケット・チュニック・コートなど着物リメイクいろいろ ☆洋服地のものいろいろ
- ☆ニット類・帽子・エプロン
- ☆輸入生地使用作品(リバーティー、ハワイ、上海、タイ、韓国)

※益金を本会まごころ金庫にご寄付いただいております。

**日時** 平成29年6月10日(土)~6月12日(月)  
10:00~17:00(最終日は16:00閉場)  
**アットショー** 6月11日(日) 13:30~  
**場所** なはんプラザ3階 ギャラリーホール(花巻駅前)  
**問合せ** 梅木ソーイング教室 代表 梅木紀久子  
電話: 24-8091

### ふれあいポケットわたぼうし 春のふれあいバザー

ふれあいポケット「わたぼうし」では、障がい者が市民とふれあい、広く交流の輪が広がることを願い、第39回ふれあいバザーを開催いたします。

**日時** 平成29年7月2日(日) 10:00~14:00  
**場所** ふれあいポケット「わたぼうし」(花巻市材木町8-10)  
**内容** バザー用品委託商品販売(衣類、日用品、野菜、花、パン、団子他) 喫茶・軽食(手作りカレー、おにぎり、コーヒー、ジュース、ケーキ他)  
**問合せ** ふれあいポケット「わたぼうし」 電話・FAX 23-7402



### ボランティア活動保険改定~保険料引き上げのお知らせ~

ボランティア活動保険は、日本国内におけるボランティア活動中のさまざまな事故によるケガや賠償責任などからボランティアの方々を補償する保険です。平成 29 年度から保険料が改定されております。金額をご確認のうえ、お早目の加入をお勧めします。

	タイプ	Aプラン	Bプラン	備考
保険料	基本タイプ	350円	510円	
	天災タイプ	500円	710円	地震・噴火・津波の天災にも対応
補償期間	加入申込手続き完了日の翌日から翌年の3月31日まで。 ただし、災害救援ボランティアの場合は加入申込手続き完了直後から補償されます。			

※Aプラン、Bプランでは死亡保険金、入院保険金日額等の補償金額に違いがあります。  
 ※学校管理下、有償、職業または職務に従事中の活動等、ボランティア活動とならないものがあります。  
 詳細については、花巻市社会福祉協議会本所・各支所へお問い合わせください。

## 花巻市社会福祉協議会 総合相談センターからのお知らせ

### ◎ 生活困窮者自立支援事業

生活に困りごとや不安を抱えている方のお話を伺い、他の専門機関と連携しながら、解決に向けお手伝いをいたします。

### ◎ 3支所移動相談会

各支所毎月1回移動相談会を開催いたします。5月は、大迫支所25日、石鳥谷支所11日、東和支所18日で、会場は社協各支所、時間は14時～16時です。

### ◎ 生活福祉資金・たすけあい資金貸付事業

高齢者世帯、障がい者世帯、他から融資を受けることが困難な低所得世帯に、資金の貸付と相談支援を行い生活の安定と経済的自立のお手伝いをいたします。

### ◎ フードバンク

フードバンク岩手とコープフードバンクと食料支援協定を締結し、食料支援が必要な方へ無償でお届けいたします。

### ◎ 無料職業紹介所

地域の企業や事業所からの求人を受け付け、就労の実習や就労の場の斡旋をおこなっています。求人受付中!

### ◎ 無料法律相談会

年4回弁護士相談を開催いたします。人権、労働、交通事故、遺産相続、多重債務、近隣関係など生活上の問題でお悩みの方は、弁護士にご相談ください。(日程は、次回掲載予定)

≪各事業・相談会とも利用要件等がありますので、詳しくは

花巻市社会福祉協議会 総合相談センター(花巻市役所新館1階) 電話 22-6708 にお問い合わせください≫

## 朗読ボランティア研修会

本会では、視覚障がい者の方々に情報提供の一助として、毎月2回「広報はなまき」等の朗読ボランティアの皆さんのご協力で音声読活動を行っています。今回は音声読に必要な朗読技術の向上と、ボランティアの方々の情報交換、交流を深めることを目的として開催します。多数のご参加をお待ちしています。

朗読と併せて編集ボランティアも募集しています。機材を使用して、簡単な操作で編集できます。視覚に障がいのある方のお役に立ってみませんか?

- 日時 平成29年5月16日(火) 14:00～16:00
- 場所 花巻市総合福祉センター 研修室(花巻市石神町364番地)
- テーマ ～朗読ボランティアの活動・聞きやすい朗読法について～
- 講師 岩手音声読の会
- 申込み 花巻市社会福祉協議会 電話 24-7222



昨年度の研修会

## 点訳ボランティア養成講座

視覚障がい者の情報環境に対する理解と点訳の啓発及び普及を図るとともに、住民参加による視覚障がい者福祉の向上に努めることを目的に点訳ボランティア養成講座を開催します。

- 日時 5月29日、6月5日、12日、19日、26日、7月3日、10日、18日、24日(全9回・月曜日 ※7月18日のみ火曜日) 10:00～12:00
- 場所 花巻市総合福祉センター (花巻市石神町364番地)
- 講師 花巻点字サークル
- 定員 10名
- 申込み 花巻市社会福祉協議会本所まで電話、FAX、ハガキのいずれかにて下記まで。  
花巻市石神町364 電話 24-7222 FAX 22-4283

無料



全9回のうち後半3回はパソコンを使用しますので、ご持参ください。お持ちでない方はご相談ください。

# 平成29年度 社会福祉法人花巻市社会福祉協議会 事業計画の紹介

本年度に実施する新規事業など、部門毎の重点項目や目標を掲載し、花巻市保健福祉総合計画の目標、施策に沿った分類で紹介いたします。

## ◆基本理念・基本方針◆

社会福祉法人花巻市社会福祉協議会(以下「本会」という。)は、社会福祉法第109条に位置づけられている組織として、地域福祉を推進し、花巻市民が安心して自立した生活ができるまちづくりをめざし、市民や社会福祉の関係者などの参加・協力により、豊かな福祉社会づくりに努めます。

本会は、将来のあるべき姿を中長期計画として策定した「地域福祉推進創造計画」に基づき、以下の方針のもとに事業を展開します。

- 1 住民参加・協働による福祉社会の実現
- 2 地域における利用者本位の福祉サービスの実現
- 3 地域に根ざした総合的な支援体制の実現
- 4 地域の福祉ニーズに基づく先駆的な取り組みへのたゆみない挑戦

## 【重点実施項目・目標】

### 1 地域福祉推進部門

(1) 地域福祉コーディネーターの機能強化ときめ細かな地域支援の推進

地域福祉コーディネーターの地域への浸透を一層図るとともに、地域福祉のネットワーク強化を行います。更に支部活動の展開と併せて、介護予防・日常生活支援総合事業における民生委員児童委員協議会、地区コミュニティ会議をはじめとした関係機関・団体等との地域連携、協働を積極的に推進します。

(2) 生活困窮者自立支援の充実

行政との綿密な連携のもと、包括的な支援をより的確、効果的に行うために、就労、家計面の支援の充実を図り、本人の意向を踏まえつつ地域のネットワークの活用や貸付事業など様々な支援が組み合わされるよう支援体系を整備します。併せて貧困の連鎖防止の対応の観点から、こどものための総合支援を検討します。

(3) 法人後見事業の推進

市民が安心して地域で日常生活が営めるよう、本会で法人として成年後見人等を受任し、必要な支援を行うとともに、包括的に支援できる体制を検討し、継続的な権利擁護体制の確立をめざします。更に市民に対する啓発を進めるため成年後見講演会を開催します。

(4) 地域力強化推進事業の検討

住民の身近な圏域において、住民が主体的に地域課題を把握し、解決を試みることができる体制を構築するための新事業取組みに向け、市と検討協議を行います。

### 2 在宅福祉推進部門(介護保険推進部門)

高齢者が地域で自立した生活が営めるよう、「地域包括ケアシステム」の実現に向けて、関係機関や多職種との連携を進め、利用者、地域に必要とされる事業所をめざします。

併せて、事業所間の連携強化のもとサービスの向上に努めるとともに、経営効率を高めるための事業所の一元化を含めた事業所運営のあり方を検討します。

更に本会の地域福祉推進部門と連携し、安心して暮らせる福祉のまちづくりの推進に向け、地域



法人後見事業の推進(成年後見講演会の開催)



イーハトープ養育センター新施設での事業実施

福祉推進の視点を持ち各種在宅福祉サービスを提供します。

### 3 障がい児・者福祉推進部門

障がいのある方の自立支援、社会参加に向け障がいの有無にかかわらず共生社会を進めるため、継続して地域活動支援センター、相談支援事業所、就労継続支援 B 型事業所等の機能を活かし、障がい児(者)の自立支援に積極的に努めます。

更に新施設での事業実施 1 年目となる児童発達支援センターイーハートブ養育センター・放課後等デイサービス事業・多機能型事業の更なる推進として、放課後等デイサービス事業では新規事業として日中一時支援に取り組む他、土曜日開所し、学齢児に対する発達支援の充実を図ります。

### 4 法人・事務局運営部門



平成 29 年 4 月、社会福祉法の一部改正に伴う社会福祉法人改革においては、法人の責務とされる公益的な取組みの更なる推進と検討を行うほか、組織運営のガバナンス(※)の強化、事業運営の透明性の向上、財務規律の強化を進め組織体制の強化に努めます。更に社会福祉充実残高算定による、社会福祉充実残高の対応を進め、本会においては、福祉人材確保が急務であり働きやすい環境整備等の検討を行います。

また、本会の事業運営、目標達成のため、市民はもちろんのこと関係機関との連携強化、研修体制の充実、事務事業の効率化を図りつつ自主財源となる会費、配分金、寄附金等確保のための検討委員会(プロジェクトチーム)の機能強化に努め、本会の事業活動を「はなまき社協情報」の発行やホームページを活用し積極的に情報発信するとともに、第 6 回花巻市社会福祉大会を開催します。

(※)ガバナンス

企業統治。組織に関与するメンバー(理事、評議員等)が主体的に関与を行う意思決定、合意形成のシステム

平成 29 年度花巻市社会福祉協議会事業計画 (花巻市保健福祉総合計画の目標、施策に沿った分類)

目標	施策の柱	事業名等 (赤字:新規事業)
1 共に助け合い安心して暮らすことができるまち	 	1 地域福祉コーディネーターの配置によるネットワークづくり
		2 いきいきサロン・世代間交流・地域交流等事業
		3 HANAMAKI 見守り安心事業 (電話によるお元気見守り事業、ご近所ささえ隊による見守り、大迫地区見守りネットワーク、地域ささえあいマップづくり事業)
		4 ひとり暮らし高齢者等ふれあい交流事業 (石鳥谷すみれ会、大迫高齢者一声運動&ほのぼのバスハイク、東和いろり会バスハイク)
		5 家族介護教室 (市委託)
		6 セーフティネット事業
		7 福祉入門講座「青い鳥セミナー」(年 2 回)
		8 よりそい、ささえあいセミナー
		9 いまからボランティアセミナー
		10 シニアボランティア講座
		11 共に生きる講演会、ボランティア懇談会(ボランティア連絡協議会共催)
		12 ボランティア登録推進と紹介
		13 ボランティア啓発・情報提供事業

## 平成 29 年度 社会福祉法人 花巻市 社会福祉協議会 組織・機構図

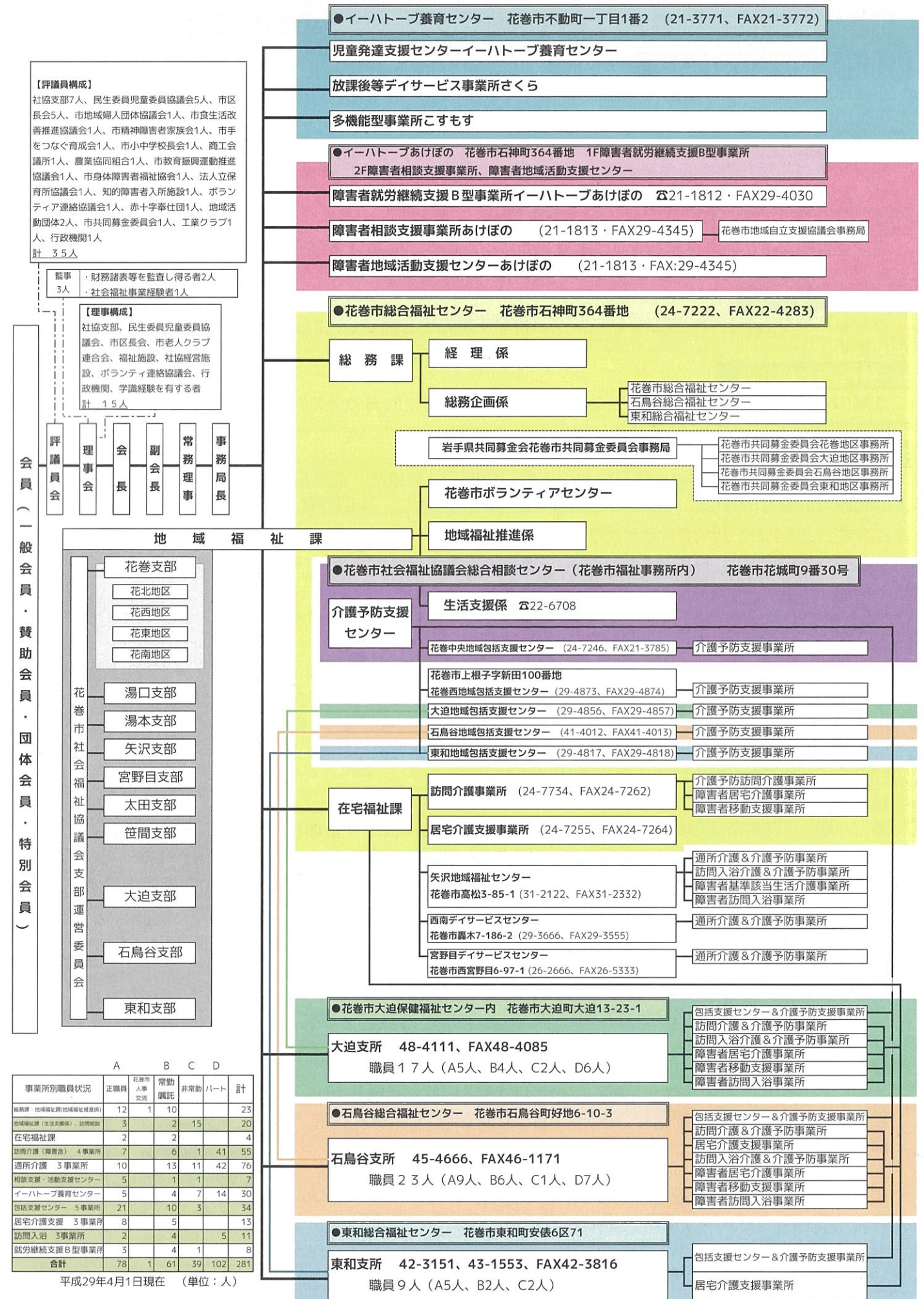

事業所別職員状況	A	B	C	D	計
総務課 (地域福祉課・地域福祉推進係)	12	1	10		23
地域福祉課 (生活支援係)	3	2	15		20
在宅福祉課	2	2			4
訪問介護 (障害者)	7	6	1	41	55
通所介護	10	13	11	42	76
相談支援・活動支援センター	5	1	1		7
イーハートブ養育センター	5	4	7	14	30
包括支援センター	21	10	3		34
居宅介護支援	8	5			13
訪問入浴	2	4		5	11
就労継続支援 B 型事業所	3	4	1		8
合計	78	1	61	39	102

平成29年4月1日現在 (単位:人)

# 平成29年度予算及び職員配置状況

	事業区分		(単位:千円)	
	社会福祉事業 8拠点区分	公益事業 4拠点区分	合計	構成比
会費収入	24,740	0	24,740	2.31%
寄付金収入	952	0	952	0.09%
経常経費補助金収入	118,109	0	118,109	11.02%
受託金収入	74,806	119,168	193,974	18.10%
貸付事業収入	240	0	240	0.02%
事業収入	7,847	14	7,861	0.73%
介護保険事業収入	334,501	193,502	528,003	49.26%
障害福祉サービス等事業収入	182,640	0	182,640	17.04%
児童福祉事業収入	1,500	0	1,500	0.19%
就労支援事業収入	8,682	0	8,682	0.81%
借入金利息補助金収入	615	8	623	0.06%
受取利息配当金収入	415	31	446	0.04%
その他の収入	4,055	82	4,137	0.39%
<b>事業活動収入計 (1)</b>	<b>759,102</b>	<b>312,805</b>	<b>1,071,907</b>	<b>100%</b>
人件費	550,253	247,258	797,511	74.39%
事業費支出	130,190	25,887	156,077	14.56%
事務費支出	60,833	17,146	77,979	7.27%
就労支援事業支出	8,847	0	8,847	0.83%
貸付事業支出	240	0	240	0.02%
共同募金配分金事業費	8,826	0	8,826	0.82%
助成金支出	20,614	0	20,614	1.92%
負担金支出	0	0	0	0.00%
支払利息支出	905	9	914	0.09%
その他の支出	1,122	0	1,122	0.10%
<b>事業活動支出計 (2)</b>	<b>781,830</b>	<b>290,300</b>	<b>1,072,130</b>	<b>100%</b>
<b>事業活動資金収支差額 (3) = (1) - (2)</b>	<b>-22,728</b>	<b>22,505</b>	<b>-223</b>	
施設整備等収入 (4)	10,596	324	10,920	
施設整備等支出 (5)	29,425	3,824	33,249	
<b>施設整備等資金収支差額 (6) = (4) - (5)</b>	<b>-18,829</b>	<b>-3,500</b>	<b>-22,329</b>	
その他の活動収入 (7)	34,486	3,540	38,026	
その他の活動支出 (8)	7,181	0	7,181	
<b>その他の活動資金収支差額 (9) = (7) - (8)</b>	<b>27,305</b>	<b>3,540</b>	<b>30,845</b>	
予備費支出 (10)	1,791	960	2,751	
<b>当期資金収支差額合計 (11) = (3) + (6) + (9) - (10)</b>	<b>-16,043</b>	<b>21,585</b>	<b>5,542</b>	
前期末支払資金残高 (12)	254,146	81,869	336,015	
<b>当期末支払資金残高 (13) = (11) + (12)</b>	<b>238,103</b>	<b>103,454</b>	<b>341,557</b>	

【花巻市等補助金・共同募金配分金】 (単位:千円)

花巻市協賛事業補助金	64,930
花巻市社会福祉大会開催事業補助金	750
福祉センター管理運営補助金	9,962
ボランティアセンター事業補助金	700
ふれあいあしん交流事業補助金	1,600
敬老会事業補助金	21,000
共同募金配分金(歳末たすけあい分含)	19,167

【花巻市・県社協受託金】 (単位:千円)

地域生活支援事業受託金	2,918
障害者相談支援事業受託金	15,032
地域自立支援協議会運営事業受託金	1,860
家族介護者交流事業受託金	1,500
在宅介護者等訪問相談事業受託金	5,251
地域福祉訪問相談事業受託金	23,963
生活困窮者自立支援事業受託金	21,426
地域包括支援センター事業受託金	97,742
(中央、花西、大迫、石鳥谷、東和…5地域包括)	
認知症地域支援推進員等設置事業受託金	9,496
大迫保健福祉センター管理運営受託金	121
生活福祉資金専門相談員設置受託金(県社協)	2,876
生活福祉資金事務費受託金(県社協)	635
東日本大震災被災者生活支援事業受託金(県社協)	8,995
その他の事業受託金	2,159

【人件費内訳】 (単位:千円)

役員報酬(59人) 会長・副会長・常務理事・監事・理事・評議員等	5,060
法人事務局職員(43人)(総務課・地域福祉課職員)	167,410
(訪問相談員、貸付相談員、生活支援員含)	
介護保険事業職員(193人)(包括職員含)	497,770
自立支援関係事業職員(45人)	127,271

【配置状況と職員数】(平成29年4月1日現在の人数で役員は含みません)

	一般事業	介護事業	自立支援事業	合計
正規(人)	16	50	13	79
非常勤(人)	27	55	18	100
パート(人)	0	88	14	102
計(人)	43	193	45	281

社会福祉事業拠点区分(8拠点) 金額(千円)

法人運営事業拠点区分	23,267
総合福祉センター運営事業拠点区分	3,590
地域福祉事業拠点区分	16,227
障害者支援事業拠点区分	22,963
児童発達支援事業拠点区分	42,773
訪問介護事業拠点区分	50,457
通所介護事業拠点区分	85,880
障害児ホームヘルプサービス事業拠点区分	8,989
前期末支払資金残高	254,146

公益事業拠点区分 金額(千円)

地域包括支援事業拠点区分	26,526
訪問入浴介護事業拠点区分	23,385
居宅介護支援事業拠点区分	31,524
地域支援事業拠点区分	434
前期末支払資金残高	81,869

事業費には、地域と連携し社協支部等が実施する先駆的・先進的取り組みに対するセーフティネット事業などの、地域福祉推進費用を活用した事業費2,500千円を計上しています。

●会費収入・社会福祉協議会会費として皆様から納入いただいている1世帯900円の世帯会費と特別会費、団体会費です。法人本部事業と支部事業で地域福祉づくり事業に活用しています。

●寄付金収入・福祉基金まごころ金庫や法人本部、支部事業への指定寄付として個人、団体から頂戴する浄財です。

●事業収入・総合福祉センターの利用料、ふれあい昼食会・家族介護者交流会・金婚慶祝会等各種事業参加費、福祉バザーの益金、歳末芸能大会の益金等です。

●介護保険事業収入・訪問介護115,253千円、通所介護219,248千円、介護予防支援70,507千円、居宅介護80,149千円、訪問入浴42,846千円です。

●就労支援事業収入・障害者就労支援B型事業における事業所利用者が軒花加工や段ボール・プラスチック加工、清掃業務等受注により得られる作業収入です。



●障害者福祉サービス等事業収入・障害者基準該当生活介護事業(障害者デイサービス)5,911千円、障害児者ホームヘルプサービス19,935千円、障害者相談支援事業4,400千円、障害者地域活動支援センター13,698千円、児童発達支援センター・多機能型事業所・放課後等デイサービス合わせて106,146千円、障害者就労継続支援B型事業所32,550千円が主なものです。

●その他の収入・職員の駐車場利用負担分や自動販売機手数料、児童発達支援事業等に従事する職員の給食費負担が主なものです。

●人件費・法人事務局職員の人件費は、市からの補助金と介護保険事業、自立支援事業等から繰り入れてあります。介護保険事業職員は介護報酬を財源に、障害児者施設事業従事職員は自立支援費収入や補助金、受託金が財源となっています。

●前期末支払資金残高・新年度当初の運転資金を確保するため法人運営は、各種事業補助金が交付されるまでの3ヵ月程度の資金を確保しています。介護保険事業については、介護報酬が3ヵ月後の収入となるため、その分を確保しています。予期せぬ事故等により事業を休止せざるを得ない場合に備え3~4ヵ月分程度の人件費を確保しています。

目標	施策の柱	事業名等 (赤字:新規事業)
1 共に助け合い安心して暮らすことができるまち	市民と行政の連携・協力	1 地域福祉懇談会(振興センター単位) 2 小地域福祉懇談会(行政区単位及び行政区数カ所単位) 3 コミュニティ会議や振興会とタイアップによる先駆的事业(地域協働セーフティネット事業) 4 民生委員児童委員協議会、行政との情報交換
	相談窓口・相談体制の充実	1 総合相談センター(行政相談窓口との連携・相談窓口の一元化) 2 支所出張相談窓口の開設(月1回定例開催) 3 無料法律相談(年2回)、特別無料法律相談(年2回) 4 民生委員児童委員等相談員研修会 5 在宅介護者等訪問相談事業(市委託) 6 地域福祉訪問相談事業(市委託)相談員2名増員(10名) 7 生活困窮者自立支援事業(市委託)
	要支援者のサービス利用	1 日常生活自立支援事業 2 法人後見事業 3 生活福祉資金貸付事業(県社協委託) 4 たすけあい資金貸付事業
	地域でつくる安全・安心	1 要援護者安心カルテ整備事業 2 災害時初動支援 3 冬期間の安全確保対策(除雪機貸出) 4 東日本大震災被災地支援活動 5 各種ボランティア活動機器貸出(乗用草刈機等の貸出)
	ひとにやさしいまちづくり	1 福祉入門講座、シニアボランティア講座 2 キャップハンディ体験等 3 社協情報やホームページによる情報発信 4 生活支援ボランティア養成研修事業(市委託)
	社協自主事業	1 第6回花巻市社会福祉大会(10月14日 市文化会館) 2 歳末たすけあい芸能大会の実施(4会場) 3 福祉バザーの実施(年2回:花巻、石鳥谷) 4 福祉まつり開催事業(5月27日 石鳥谷生涯学習会館) 5 歳末たすけあい義援金給付事業
	交流機会の充実	1 敬老会事業(市補助事業) 2 日帰り家族介護者リフレッシュ事業 3 地域ふれあいホーム事業 4 いきいきサロン・世代間交流・地域交流等事業 192カ所 5 老人文集まほろば発刊事業(文化伝承世代間交流事業) 6 金婚慶祝会事業(11月22日) 7 高齢者生きがいスポーツ交流事業(市老人クラブ連合会共催)
2 健康で生きがいをもって生活できるまち	健康づくりと介護予防の推進	1 介護予防教室事業(市委託) <矢沢・宮野目・太田・笹間・大迫・石鳥谷> 2 介護予防推進事業・高齢者の集いの場活動(市委託)
	認知症支援対策の充実	1 認知症地域支援推進員等設置事業(市委託) 2 家族介護者交流会事業・1泊2日(市委託) 予定:11月下旬

目標	施策の柱	事業名等 (赤字:新規事業)
2 高齢者が慣れ親しんだ地域で心身ともに健康で生きがいをもって生活できるまち	生活を支援するサービスの充実	1 日常生活自立支援事業 2 法人後見事業 3 生活困窮者自立支援事業(市委託) 4 生活支援ボランティア養成研修事業(市委託)
	高齢者権利擁護体制の充実 地域での見守りの仕組み	1 地域包括支援センター5カ所(市委託)
	介護保険サービス 	1 居宅介護支援事業・3事業所 2 訪問介護事業・3事業所 3 訪問入浴介護事業・3事業所 4 通所介護事業・3事業所 5 介護予防支援事業・5事業所(地域包括支援センターに併設)
	地域支援事業	1 家族介護者交流会事業・1泊2日(市委託) 予定:11月 2 介護予防教室事業(市委託) 3 総合相談支援
	介護サービスの質的向上	1 相談・苦情対応 2 情報提供
3 障害者が住み慣れた地域で安心していきいきと生活できるまち	市民の相互理解の推進	1 知的障がい児者ふれあい社会参加事業(手をつなぐ育成会共催) 2 交流・ふれあい活動(地域活動支援センター) 3 地域住民(学生)ボランティア育成事業(地域活動支援センター)
	社会活動と学習環境の整備 	1 視覚障害者暮らしの輝き応援講座事業(市委託) 2 聴覚障害者暮らしの輝き応援講座事業(市委託) 3 基本相談、地域移行支援、地域定着支援 4 就学相談・支援 5 創作、生産活動 6 仲間づくりと日常生活体験 7 身体障がい者親睦交流事業(身体障害者福祉協会共催)
	お互いに支え合う人づくり 	1 点訳ボランティア養成事業(市委託) 2 要約筆記ボランティア養成初級派遣事業(市委託)、要約パソコンボランティア養成初級派遣事業(市委託) 3 手話ボランティア養成事業(市委託)12回 4 地域啓発講演会、研修会の開催
	健康で安心な生活の実現	1 障がい児発達相談、支援 2 保育所訪問支援等の地域支援 3 障害児相談支援事業 4 相談支援(あけぼの、児童発達支援センター)
	経済的自立の促進	1 障がい者雇用の促進 2 生活福祉資金貸付事業(県社協委託) 3 たすけあい資金貸付事業 4 生活困窮者自立支援事業(市委託)との連携 5 就労相談支援

目標	施策の柱	事業名等 (赤字:新規・重点事業)
3 障害者が住み慣れた地域で安心していきいきと生活できるまち	ひとにやさしいまちづくりの推進	1 声の広報・点訳サービス事業(市委託)
	その他 	1 障がい者個々の状況に対応した相談事業(あけぼの、児童発達支援センター) 1 地域生活を希望する障がい者に対する住宅情報の提供 1 障害者就労継続支援B型事業所あけぼのの利用者の県平均工賃を上回る工賃向上計画の推進 1 福祉制度やサービスに関する情報提供 1 福祉機器おたすけリサイクル事業(市委託) 2 本会で取り組んでいる障害児・者支援事業所との連携による支援活動の推進 1 障がい者施策の効果的な推進
4 子どもが親が地域で子育てに喜びを感じるまち	地域における子育ての支援	1 市内保育園指導員合同研修事業(法人立保育所協議会共催)
	親の育成と子どもの心身の健全やかな成長に資する教育環境の整備 	1 福祉推進校事業(市内小、中、高校を対象) 推進校実践発表(第6回花巻市社会福祉大会小中各1校発表) 2 児童ふれあい交流事業(親子ものづくり体験事業) 3 わんぱくこどもフェスティバル事業(イーハトーブまつりと合同開催) 4 市内学童クラブ合同児童交流事業(市内学童クラブ連絡協議会共催) 5 放課後等デイサービス事業所さくら(土曜日開所) 日中一時支援事業
上記以外の花巻市民が安心して暮らすことのできる福祉のまちづくり	要保護児童への対応などきめ細やかな取り組みの推進	1 児童発達支援センター 2 多機能型事業所こすもす
		1 役員による専門部会(部会の立上げ) 2 役員、評議員を対象とした研修会の実施 3 岩手県社会福祉大会参加事業 11月1日 県民会館 4 第6回花巻市社会福祉大会開催 10月14日 市文化会館 5 会費、寄付金プロジェクトチームの立上げ 6 イーハトーブ養育センター新施設での事業運営 7 花巻、石鳥谷、東和福祉センターの管理運営及び管理運営検討委員会 8 花巻市との人事交流 9 地域福祉推進先駆的事業の推進(地域協働セーフティネット事業) 10 東日本大震災被災者支援(生活支援事業) 11 「絆」かだる(語る)カフェリーダー交流会事業 12 花巻、湯口、湯本、矢沢、宮野目、太田、笹間、大迫、石鳥谷、東和支部活動の推進 13 支部長連絡会議の開催
その他		1 共同募金運動の推進(赤い羽根共同募金、歳末たすけあい運動) 2 花巻市共同募金運営委員会、地区募金委員会(花巻・大迫・石鳥谷・東和)の運営 3 花巻市共同募金委員会審査委員会の開催



前回の花巻市社会福祉大会の様子