

編集発行

社会福祉法人 花巻市社会福祉協議会 本所 〒025-0095 花巻市石神町364番地

TEL 0198-24-7222 FAX 0198-22-4283 <http://hanamaki-syakyo.or.jp/> Eメール hanamaki-syakyo.vo@proof.ocn.ne.jp

| | | | | |
|--------|-----------|--------------------|------------------|------------------|
| ○大迫支所 | 〒028-3203 | 花巻市大迫町大迫第13地割23番地1 | TEL 0198-48-4111 | FAX 0198-48-4085 |
| ○石鳥谷支所 | 〒028-3101 | 花巻市石鳥谷町好地第6地割10番地3 | TEL 0198-45-4666 | FAX 0198-46-1171 |
| ○東和支所 | 〒028-0115 | 花巻市東和町安儀6区71番地 | TEL 0198-42-3151 | FAX 0198-42-3816 |



花巻福祉まつり八幡保育園のステージ発表（昨年度）



赤十字奉仕団による焼き出し体験



花北青雲高校吹奏楽部ミニコンサート



スタンプラリーや大抽選会を開催

福祉でまちづくり 花巻福祉まつりのお知らせ

主な内容

- 平成30年度会費納入ご協力のお願い（2ページ）
- 平成30年度事業計画・予算について（3～8ページ）
- 平成30年度組織・機構図について（9ページ）
- ボランティア活動保険のお知らせ（11ページ）
- 平成30年度「みんなで福祉応援事業」（活動助成）のお知らせ（12ページ）

日時 平成30年5月26日（土） 10:00～13:30

会場 石鳥谷生涯学習会館（花巻市石鳥谷町中寺林7-1-1）

- 内容
- ・各団体によるステージ発表（PR、ダンスなど）
 - ・ラグビーワールドカップ2019™釜石開催PRブース
 - ・スタンプラリーで景品もらっちゃおう！（車いす、点字、折り紙、手話体験ほか6コーナー）
 - ・セラピー犬とふれあおう！アニマルセラピー体験
 - ・花北青雲高校吹奏楽部演奏、石鳥谷保育園アトラクション
 - ・やきそば、かき氷、クレープなどの屋台コーナー
 - ・フリーマーケット、焼き出し体験ブース
 - ・24時間テレビ協賛募金・風船プレゼント
 - ・ラグビー体験コーナー
 - ・消防車両の展示・防火服の試着体験！（12時まで）



点字体験



アニマルセラピー体験



※内容は変更になる場合もあります

参加者全員にチャンス！

★恒例の大抽選会★を行います★

～ご来場、お待ちしております～

平成 30 年度花巻市社会福祉協議会会費納入のお願い



第 6 回花巻市社会福祉大会で講演する講師の清水宏保氏

社会福祉協議会は、地域住民の皆様、社会福祉関係者等の参加と協力を得て活動するのを大きな特徴とし、民間組織としての自主性と広く住民の皆様や社会福祉関係者に支えられた公共性という二つの特徴を持ち、社会福祉法第 109 条に位置づけられた地域福祉推進を目的とした組織です。

本会は、公共性が高いことから花巻市からの受託金、補助金等で活動していますが、民間組織として地域の状況に合わせた自主的な活動を行うため、各世帯から会費納入のご協力をいただいております。

花巻市社会福祉協議会（以下、「本会」という。）は、皆様のご協力により平成 29 年度の福祉事業を滞りなく展開できましたことを心から感謝を申し上げます。

平成 30 年度も住民主体を基本に市民に寄り添い「花巻市民が安心して住み慣れた地域で暮らしていく」ことのできる福祉のまちづくりを積極的に推進して参ります。

つきましては、地域福祉事業を推進するため、平成 30 年度本会会費募集について、皆様のご協力をよろしくお願いいたします。

平成 30 年度事業を推進するために **1 世帯 900 円（昨年と同額）の会費** 納入にご協力をお願い申し上げます

※会費は、昨年と同様に 6 月にお支払いし、花巻地域につきましては行政区毎に行政区長様や自治会・町内会等の代表者様を通じて、また、大迫・石鳥谷・東和地域につきましては、行政区長様を通じて納入のご協力をお願い申し上げます。

◎会費の使いみちについて **住民会費総額 24,018 千円**

●支部事業に使用される金額→12,009 千円（住民会費総額の半額を支部活動に充てています）

本会では、支部を 10 カ所設置し、地域の状況に合わせて高齢者等を対象にふれあい昼食交流会、バスハイク、いきいきサロン、その他、火災等災害初動支援、敬老会事業や世代間交流、地域福祉懇談会、地元福祉団体との共催事業等地域に根ざしたきめ細かな福祉活動に活用しています。

●本部事業に使用される金額→12,009 千円

| | |
|---|----------|
| 地域福祉推進費用(社会福祉大会、いきいきサロン活動、ボランティアセンター事業、※1 ふらっとカフェ事業、法人後見事業、広報啓発等) | 8,742 千円 |
| 福祉事業推進のための研修費、資料印刷等 | 2,487 千円 |
| 福祉関係機関連携費用等 | 780 千円 |



ふらっとカフェ事業の実施

※1 認知症などの家族を介護している方が、気軽に日頃の介護の疑問や困っていることなどを話せる場所、リフレッシュできる場所として月 1 回社協サテライトスペースで開催。

平成 30 年度 主な事業開催日のお知らせ

| 事業名 | 期日 | 場所 |
|------------------|-------------|--------------|
| 花巻福祉まつり | 5月26日(土) | 石鳥谷生涯学習会館 |
| わんぱくこどもフェスティバル | 10月13日(土) | イーハトーブ養育センター |
| 歳末たすけあい芸能大会(大迫) | 12月1日(土) | 大迫交流活性化センター |
| 歳末たすけあい芸能大会(石鳥谷) | 12月1日(土) | 石鳥谷生涯学習会館 |
| 歳末たすけあい芸能大会(花巻) | 12月2日(日) | 花巻市文化会館 |
| 福祉バザー(花巻地域) | | |
| 歳末たすけあい芸能大会(東和) | 12月9日(土)※予定 | 東和総合福祉センター |
| 第6回はなまき社協のつどい | 1月19日(土) | 花巻市文化会館 |

皆様のご来場お待ちしております!! ※詳細につきましては、今後発行される社協情報に掲載します。

平成 30 年度花巻市社会福祉協議会 事業計画のご紹介



今年度スローガン

「オール社協で進めます 豊かな福祉社会と地域づくり」

本年度に実施する新規事業など、部門毎の重点項目や目標のご紹介を掲載し、花巻市保健福祉総合計画の目標、施策に沿った分類でご紹介します。

◆基本理念◆

社会福祉法人花巻市社会福祉協議会（以下「本会」という。）は、社会福祉法第 109 条に位置づけられている組織として、地域福祉を推進し、花巻市民が安心して自立した生活ができるまちづくりをめざし、市民や社会福祉の関係者などの参加・協力により、豊かな福祉社会づくりに努めます。



ぬくまる食堂の開催

◆基本方針◆

- 1 住民参加・協働による福祉社会の実現
- 2 地域における利用者本位の福祉サービスの実現
- 3 地域に根ざした総合的な支援体制の実現
- 4 地域の福祉ニーズに基づく先駆的な取り組みへのたゆみない挑戦



生活支援ボランティア養成研修の実施

【重点実施項目・目標】

1 地域福祉推進部門

(1) 地域福祉コーディネーターの機能強化

地域福祉コーディネーターを 10 人配置

- ・福祉問題や地域課題解決のため、地域福祉のネットワーク強化
- ・住民主体のたすけあい活動、生活支援サービスの創出に取組む団体等との連携、支援の強化
- ・サテライトスペースの活用、子育て支援として「ぬくまる食堂」の実施や課題解決に向けた取り組み強化

(2) 生活困窮者自立支援の推進

個別支援と地域づくりの総合的な支援

- ・複合的な課題を抱えるケースについて、課題を受け止め包括的な支援の実施
- ・自立に向けた個別支援と地域づくり、居場所づくりへの取組み
- ・貸付事業など様々な支援による、総合的な支援の実施

(3) 権利擁護体制の強化

市民が安心して日常生活営めるような体制作り

- ・日常生活自立支援事業を岩手県社会福祉協議会から、本会が新規で受託
- ・認知症高齢者や知的・精神障がい者が様々な福祉サービス利用を支援
- ・スムーズな成年後見(法人後見)への移行支援

(4) 地域包括ケアシステムの構築※1

地域課題解決に向けた相談支援体制

- ・身近な圏域において、制度や分野に捉われない地域課題の把握
- ・住民主体によるインフォーマル活動の展開と各種相談機関へのつなぎ
- ・コーディネート機能など地域課題解決に向けた体制の構築



2 在宅福祉推進部門(介護保険推進部門)

高齢者の自立した生活の確保とサービスの質の向上

- ・関係機関や多職種との連携を進め、地域に信頼されるサービスの質の向上
- ・介護予防・日常生活支援総合事業の移行に伴う、介護予防訪問介護事業をスムーズにサービス提供が受けられるような支援体制作り
- ・本会の介護保険事業所間の連携を図ることはもちろんのこと、地域福祉部門と連動し地域福祉推進の視点を持ち、経営効率を高めるための事業所運営のあり方を検討

3 障がい児・者福祉推進部門

障がい児・者の積極的な自立支援体制整備

- ・障がいのある方の自立支援、社会参加に向け、継続して地域活動支援センター、相談支援事業所就労継続支援B型事業所の機能を十分に活用する。
- ・新施設での事業実施2年目となる児童発達支援センターイーハトーブ養育センター・放課後等デイサービス事業・多機能型事業にて、個々の発達状況に合わせた支援提供を一層充実させるとともに、障がい児理解や地域支援について情報発信に努め、地域貢献に努める。

4 法人・事務局運営部門

市民に信頼され、より安定した法人経営ができるような組織体制の整備

- ・組織運営のガバナンス強化、事業運営の透明性の向上、財務規律の強化などを一層進め、社会福祉法人の公益事業の責務として、制度の狭間にある福祉課題の解決に向け、市内社会福祉法人の専門性と協働による具体的な取り組みについて、検討に入ります。
- ・効率的・効果的な組織体制とともに財政基盤の確立が不可欠であり社協会費や特別会費、団体会費の加入促進を含め地域福祉推進費財源確保を図ります。併せて、事業推進費積立資産、人件費積立資産等の増強による安定財源の確保に努めます。
- ・福祉人材の確保、職員の雇用定着を目的とし平成29年度から実施した処遇改善を平成30年度においても引続き実施するとともに、職員の働き方改善として「ワーク・ライフ・バランス」※2 実現に向けて、職員の労働時間や休暇取得の実態把握を行い、働き方改善に向けた取り組みを進め、職員一人ひとりの仕事に対する意識を高め、職員の能力が発揮されやすい環境の整備に努めます。

※1 地域包括ケアシステム

～高齢者の尊厳の保持と自立生活の支援の目的のもとで、可能な限り住み慣れた地域で、自分らしい暮らしを続けることができるよう、地域の包括的な支援・サービス提供体制を構築すること。

※2 ワーク・ライフ・バランス

～「仕事と生活の調和」と訳され、一人ひとりがやりがいや充実感を持ちながら働き、仕事上の責任を果たすとともに、家庭や地域社会などにおいても、子育て期中高年期といった人生の各段階に応じた多様な生き方が選択・実現できること。

平成30年度花巻市社会福祉協議会事業計画（花巻市保健福祉総合計画の目標、施策に沿った分類）

| 目標 | 施策の柱 | 事業名等（赤文字:新規事業） |
|------------------------|-----------------------------|--|
| ①共に助け合い安心して暮らすことができるまち | 地域での見守りのしくみづくり | 1 地域福祉コーディネーターの配置によるネットワークづくり |
| | | 2 いきいきサロン・世代間交流・地域交流等事業 238カ所 156行政区 |
| | | 3 HANAMAKI みまもり安心事業（電話によるお元気見守り事業、ご近所ささえ隊による見守り、大迫地区見守りネットワーク） |
| | | 4 ひとり暮らし高齢者等ふれあい交流事業（石鳥谷すみれ会&すみれ会だより発行、大迫高齢者一声運動&ほのぼのバスハイク&ほのぼの通信発行、東和いろり会バスハイク） |
| | | 5 介護者教室(市委託) |
| | | 6 地域協働セーフティネット事業 |
| | | 7 福祉入門講座「青い鳥セミナー」 |
| | | 8 よりそい、ささえあいセミナー |
| | | 9 今からボランティアセミナー |
| | | 10 共に生きる講演会、命のセミナー(ボラ連絡協議会共催) |
| | | 11 ボランティア育成の推進 |
| | | 12 ボランティア登録推進と紹介 |
| | | 13 ボランティア啓発・情報提供事業 |
| | | 14 福祉バザー、福祉まつりの開催 |
| 市民と行政の連携・協力 | 地域協働セーフティネット事業（花東地区買い物支援事業） | 1 地域福祉懇談会(振興センター単位) |
| | | 2 小地域福祉懇談会(行政区単位及び行政区数カ所単位) |
| | | 3 地域ささえあいマップ事業 |
| | | 4 コミュニティ会議とのタイアップによる先駆的事業（地域協働セーフティネット事業） |
| | | 5 要援護者安心カルテ整備事業 |

| 目標 | 施策の柱 | 事業名等（赤文字:新規事業） | | |
|----------------------------|-------------------------|--|----------|---------------------------------|
| ①共に助け合い安心して暮らすことができるまち | 市民と行政の連携・協力 | 6 サテライトスペース事業(めくまる食堂・共催事業) | | |
| | | 7 特殊詐欺被害防止対策事業 | | |
| | | 8 民生委員児童委員協議会、行政との情報交換 | | |
| | | 相談窓口・相談体制の充実 | 総合相談センター | 1 総合相談センター(行政相談窓口との連携・相談窓口の一元化) |
| | | | | 2 支所出張相談窓口の開設(月1回定例開催) |
| | | | | 3 無料法律相談(年4回) |
| | | | | 4 無料職業紹介所 |
| | | | | 5 地域福祉コーディネーターとの連携によるアウトリーチの強化 |
| | | | | 6 民生委員児童委員等相談員研修会 5月22日(火) 渡り温泉 |
| | | | | 7 在宅介護者等訪問相談事業(市委託) |
| | | | | 8 地域福祉訪問相談事業(市委託) |
| | | | | 9 生活困窮者自立支援事業(市委託) |
| | | | | 10 フードバンク事業 |
| 11 地域包括支援センター5カ所(市委託) | | | | |
| 12 障害者相談支援事業所(市委託) | | | | |
| 13 児童発達支援センター(障害児相談支援事業) | | | | |
| 要支援者のサービス利用① | 総合相談センター (花巻市役所新館1階) | 1 介護予防推進事業 | | |
| | | 2 認知症地域支援推進員等設置事業(市委託) | | |
| | | 3 介護予防教室(市委託) <矢沢・宮野目・太田・笹間・大迫・石鳥谷・東和> | | |
| | | 4 介護者教室(市委託) 再掲 | | |
| | | 5 日常生活自立支援事業基幹化(県社協委託) 専門員2名配置 | | |
| | | 6 法人後見事業 | | |
| | | 7 生活福祉資金貸付事業(県社協委託) | | |
| | | 8 たすけあい資金貸付事業 | | |
| | | 9 福祉機器おたすけリサイクル事業(市委託) | | |
| | | 地域でつくる安全・安心 | 地域福祉懇談会 | 1 地域福祉訪問相談事業(市委託) 再掲 |
| | | | | 2 要援護者安心カルテ整備事業 再掲 |
| | | | | 3 地域福祉懇談会・小地域福祉懇談会 再掲 |
| | | | | 4 災害時初動支援 |
| 5 冬期間の安全確保対策(除雪機貸出) | | | | |
| 6 東日本大震災に伴う生活支援事業(生活支援相談員) | | | | |
| 7 各種ボランティア活動機器貸出(乗用草刈機貸出) | | | | |
| ひとにやさしいまちづくり | 地域福祉懇談会 | 1 福祉入門講座「青い鳥セミナー」・よりそいささえあいセミナー、今からボランティアセミナー 再掲 | | |
| | | 2 地域、学校等へのキャップハンディ体験等 | | |
| | | 3 ホームページ・ソーシャルメディア、メール配信による情報提供 | | |
| 社協自主事業 | 地域福祉懇談会 | 1 第6回はなまき社協のつどい 平成31年1月19日(土)市文化会館 | | |
| | | 2 はなまき社協情報発行による民生委員児童委員協議会等福祉関係団体活動紹介 | | |
| | | 3 歳末たすけあい芸能大会の実施(4会場) | | |
| | | 4 福祉バザーの実施(年2回:花巻、石鳥谷) 再掲 | | |
| | | 5 福祉まつり開催事業 5月26日(土)石鳥谷生涯学習会館 | | |
| | | 6 歳末たすけあい義援金給付事業 | | |
| 交流機会の充実 | 金婚慶祝会事業 | 1 敬老会事業(市補助事業) | | |
| | | 2 ひとり暮らし高齢者等ふれあい昼食会 | | |
| | | 3 介護者教室(市委託) 再掲 | | |
| | | 4 地域ふれあいホーム事業 | | |
| | | 5 いきいきサロン・世代間交流・地域交流等事業 再掲 | | |
| | | 6 金婚慶祝会事業 11月22日(木) 渡り温泉 | | |
| | | 7 サテライトスペース事業(ふらっとカフェ) | | |
| | | 8 高齢者生きがいスポーツ交流事業(市老人クラブ連合会共催) 敬老会の開催 | | |
| 健康づくりと介護予防の推進 | 金婚慶祝会事業 | 1 介護予防教室事業(市委託) 再掲 | | |
| | | 2 いきいきサロン・世代間交流・地域交流等事業 再掲 | | |
| | | 3 介護予防推進事業 再掲 | | |
| 認知症支援対策の充実 | 金婚慶祝会事業 | 1 介護予防推進事業 再掲 | | |
| | | 2 認知症地域支援推進員等設置事業(市委託) 再掲 | | |
| | | 3 サテライトスペース事業(ふらっとカフェ) 再掲 | | |
| | | 4 家族介護者交流会事業・1泊2日(市委託) 予定:11月 | | |

②高齢者が慣れ親しんだ地域で心身ともに健康で生きがいをもって生活できるまち

相談



平成29年度矢沢地区敬老会



敬老会の開催

| 目標 | 施策の柱 | 事業名等 (赤文字:新規事業) |
|---|--|---|
| 健康で生きがいをもって生活できるまち ②高齢者が慣れ親しんだ地域で心身ともに | 生活を支援するサービスの充実 | 1 総合相談センター(行政相談窓口との連携・相談窓口の一元化) 再掲 2 支所出張相談窓口の開設(月1回定例開催) 再掲 3 地域福祉コーディネーターとの連携によるアウトリーチの強化 再掲 4 日常生活自立支援事業基幹化(県社協委託) 再掲 5 法人後見事業 再掲 6 生活困窮者自立支援事業(市委託) 再掲 7 フードバンク事業 |
| | 高齢者権利擁護体制の充実 | 1 法人後見事業 再掲 2 地域包括支援センター5カ所(市委託) |
| | 地域での見守り | 1 地域包括支援センター5カ所(市委託) 再掲 |
| | 介護保険サービス | 1 居宅介護支援事業・3事業所(介護C、石鳥谷、東和) 2 訪問介護事業・3事業所(介護C、大迫、石鳥谷) 3 訪問入浴介護事業・3事業所(矢沢、大迫、石鳥谷) 4 通所介護事業・3事業所(矢沢、西南、宮野目) 5 介護予防支援事業・5事業所(地域包括支援センターに併設) |
| | 地域支援事業 | 1 家族介護者交流会事業・1泊2日(市委託) 再掲 2 サテライトスペース事業(ふらっとカフェ) 再掲 3 特殊詐欺被害防止対策事業 再掲 4 介護予防教室事業(市委託) 再掲 5 総合相談支援 |
| | 介護サービスの質的向上 | 1 相談・苦情対応 2 利用者への情報提供 |
| | 市民の相互理解の推進 | 1 福祉入門講座「青い鳥セミナー」、よりそい、ささえあいセミナー、今からボランティアセミナー 再掲 2 地域、学校等へのキャップハンディ体験等 再掲 3 交流・ふれあい活動 4 地域住民ボランティア育成事業 5 視覚障害者暮らしの輝き応援講座事業(6回)(市委託) 6 知的障がい児者ふれあい社会参加事業(手をつなぐ育成会共催) |
| | 社会活動と学習環境の整備 | 1 基本相談、地域移行支援、地域定着支援 2 就学相談・支援 3 創作、生産活動 4 仲間づくりと日常生活体験 5 身体障がい者親睦交流事業(身体障害者福祉協会共催) |
| | お互いに支え合うひとづくり | 1 地域住民(学生)ボランティア育成事業 2 点訳ボランティア養成事業(6回)(市委託) 3 要約筆記ボランティア養成初級派遣事業(5回)(市委託) 4 手話ボランティア養成事業(9回)(市委託) 5 地域啓発講演会、研修会の開催 |
| | 健康で安心な生活の実現 | 1 障がい児発達相談、支援 2 保育所訪問支援等の地域支援 3 障害児相談支援事業 4 相談支援(あけぼの、児童発達支援センター) 5 日常生活自立支援事業基幹化(県社協委託) 再掲 6 法人後見事業 7 成年後見講演会開催事業 |
| 地域生活を支えるしくみの充実 | 1 就労相談支援(就労継続支援B型事業所) 2 就労相談支援(相談支援事業所あけぼの) 3 相談支援(あけぼの、児童発達支援センター) 4 日常生活自立支援事業基幹化(県社協委託) 再掲 5 法人後見事業 再掲 | |
| 経済的自立の促進 | 1 本会への障がい者雇用の促進 2 生活福祉資金貸付事業(県社協委託) 再掲 3 たすけあい資金貸付事業 再掲 4 生活困窮者自立支援事業(市委託) 再掲 | |



詐欺防止啓発ハガキ引渡式



よりそい、ささえあいセミナー



| 目標 | 施策の柱 | 事業名等 (赤文字:新規事業) |
|------------------------------------|--------------------------------|---|
| 安心ついでいきいきと生活できるまち ③障害者が住み慣れた地域で | 経済的自立の促進 | 5 支所出張相談窓口の開設(月1回定例開催) 再掲 6 地域福祉コーディネーターとの連携によるアウトリーチの強化 再掲 7 就労相談支援(就労継続支援B型事業所)再掲 8 就労相談支援(相談支援事業所あけぼの)再掲 |
| | ひとにやさしいまちづくりの推進 | 1 地域福祉訪問相談事業(市委託) 再掲 2 声の広報・点訳サービス事業(市委託) |
| | その他 | 1 障がい者個々の状況に対応した相談事業(あけぼの、児童発達支援センター) 2 地域生活を希望する障がい者に対する住宅情報の提供 3 県平均工賃を上回る工賃向上の推進 4 福祉制度やサービスに関する情報提供 5 障害者就労継続支援B型事業所イーハートブあけぼの 6 障害者(児)相談支援事業所あけぼの 7 障害児相談支援事業所(児童発達支援センター) 8 花巻市地域自立支援協議会運営 9 障害者地域活動支援センターあけぼの 10 児童発達支援センターイーハートブ養育センター 11 放課後等デイサービス事業所さくら、日中一時支援事業 12 多機能型事業所こすもす 13 障害者居宅介護事業所(移動支援含む) 14 障害者訪問入浴事業所 15 障害者基準該当生活介護事業所 16 障がい者施策の効果的な推進 |
| | 地域における子育ての支援 | 1 生活福祉資金貸付事業(県社協委託) 再掲 2 たすけあい資金貸付事業 再掲 3 市内保育園指導員合同研修事業(法人立保育所協議会共催) |
| | 親の育成と子どもの心身の健やかな成長に資する教育環境の整備 | 1 福祉推進校事業(市内小、中、高校を対象)推進校実践発表(第6回はなまき社協のつどい小中各1校発表) 2 児童ふれあい交流事業(親子ものづくり体験事業)* わんぱく子どもフェスティバルと併催 3 わんぱく子どもフェスティバル事業(イーハートブまつりと合同開催)10月13日(土) 4 市内学童クラブ合同児童交流事業(市内学童クラブ連絡協議会共催)市内学童クラブ連絡協議会指導員連絡会への参加 5 サテライトスペース事業(めくまる食堂・共催事業) 再掲 6 福祉推進校との連携活動 7 放課後等デイサービス事業所さくら、日中一時支援事業 再掲 |
| | 仕事と家庭の両立支援 | 1 学童クラブ支援 |
| | 要保護児童へのきめ細やかな対応 | 1 児童発達支援センターイーハートブ養育センター 再掲 2 多機能型事業所こすもす 再掲 |
| | 職員等の資質向上に向けた職員研修(全職員、初任者、中堅職員) | 1 職員の資質向上に向けた職員研修(全職員、初任者、中堅職員) 2 役員、評議員を対象とした研修会の実施 3 若手県社会福祉大会参加事業 10月31日(水)被表彰者表彰状等伝達式並びに受賞祝賀会(会場:市内ホテル) 4 第6回はなまき社協の集い 平成31年1月19日 花巻市文化会館 再掲 5 成年後見講演会開催 再掲 6 花巻市との人事交流 7 花巻、石鳥谷、東和福祉センターの管理運営 8 花巻、石鳥谷、東和福祉センターの計画的な修繕 9 総合福祉センター管理運営検討委員会 10 福祉基金の運用及び運用益を活用した事業の推進 11 東日本大震災に伴う生活支援事業(生活支援相談員) 12 「絆」かだる(語る)カフェ事業(リーダー交流会の開催) 13 社協情報発行等広報啓発活動 14 花巻、湯口、湯本、矢沢、宮野目、太田、笹間、大迫、石鳥谷、東和支部活動 15 本会支部長連絡会議の開催(年6回) |
| | 共同募金運動の推進(赤い羽根共同募金、歳末たすけあい運動) | 1 共同募金運動の推進(赤い羽根共同募金、歳末たすけあい運動) 2 花巻市共同募金運営委員会、地区募金委員会(花巻・大迫・石鳥谷・東和)の運営 3 花巻市共同募金運営委員会審査委員会の開催 |



児童発達支援センターイーハートブ養育センター



わんぱく子どもフェスティバル



赤い羽根共同募金街頭募金

平成30年度予算及び職員配置状況

| | 事業区分 | | (単位：千円) | |
|---|-----------------|----------------|------------------|---------------|
| | 社会福祉事業 8拠点区分 | 公益事業 4拠点区分 | 合計 | 構成比 |
| 会費収入 | 24,170 | 0 | 24,170 | 2.19% |
| 寄付金収入 | 942 | 0 | 942 | 0.09% |
| 経常経費補助金収入 | 117,482 | 0 | 117,482 | 10.66% |
| 受託金収入 | 84,352 | 127,390 | 211,742 | 19.21% |
| 貸付事業収入 | 550 | 0 | 550 | 0.05% |
| 事業収入 | 8,610 | 124 | 8,734 | 0.79% |
| 介護保険事業収入 | 336,260 | 193,417 | 529,677 | 48.05% |
| 障害福祉サービス等事業収入 | 191,368 | 0 | 191,368 | 17.36% |
| 児童福祉事業収入 | 0 | 0 | 0 | 0.00% |
| 就労支援事業収入 | 9,522 | 0 | 9,522 | 0.86% |
| 借入金利息補助金収入 | 215 | 0 | 215 | 0.02% |
| 受取利息配当金収入 | 321 | 11 | 332 | 0.03% |
| その他の収入 | 7,404 | 271 | 7,675 | 0.70% |
| 事業活動収入計 (1) | 781,196 | 321,213 | 1,102,409 | 100% |
| 人件費 | 587,182 | 253,634 | 840,816 | 75.44% |
| 事業費支出 | 128,062 | 24,636 | 152,698 | 13.70% |
| 事務費支出 | 61,097 | 18,106 | 79,203 | 7.11% |
| 就労支援事業支出 | 9,687 | 0 | 9,687 | 0.87% |
| 貸付事業支出 | 550 | 0 | 550 | 0.05% |
| 共同募金配分金事業費 | 8,746 | 0 | 8,746 | 0.78% |
| 助成金支出 | 21,569 | 0 | 21,569 | 1.94% |
| 負担金支出 | 0 | 0 | 0 | 0.00% |
| 支払利息支出 | 216 | 0 | 216 | 0.02% |
| その他の支出 | 1,006 | 0 | 1,006 | 0.09% |
| 事業活動支出計 (2) | 818,115 | 296,376 | 1,114,491 | 100% |
| 事業活動資金収支差額 (3) = (1) - (2) | -36,919 | 24,837 | -12,082 | |
| 施設整備等収入 (4) | 7,680 | 0 | 7,680 | |
| 施設整備等支出 (5) | 22,611 | 1,870 | 24,481 | |
| 施設整備等資金収支差額 (6) = (4) - (5) | -14,931 | -1,870 | -16,801 | |
| その他の活動収入 (7) | 44,726 | 0 | 44,726 | |
| その他の活動支出 (8) | 7,370 | 0 | 7,370 | |
| その他の活動資金収支差額 (9) = (7) - (8) | 37,356 | 0 | 37,356 | |
| 予備費支出 (10) | 1,407 | 1,130 | 2,537 | |
| 当期資金収支差額合計 (11) = (3) + (6) + (9) - (10) | -15,901 | 21,837 | 5,936 | |
| 前期末支払資金残高 (12) | 251,547 | 93,234 | 344,781 | |
| 当期末支払資金残高 (13) = (11) + (12) | 235,646 | 115,071 | 350,717 | |

| 社会福祉事業拠点区分 (8拠点) | 金額 (千円) |
|---------------------|----------------|
| 法人運営事業拠点区分 | 25,476 |
| 総合福祉センター運営事業拠点区分 | 2,947 |
| 地域福祉事業拠点区分 | 16,770 |
| 障害者支援事業拠点区分 | 24,921 |
| 児童発達支援事業拠点区分 | 47,723 |
| 訪問介護事業拠点区分 | 48,654 |
| 通所介護事業拠点区分 | 76,141 |
| 障害児ホームヘルプサービス事業拠点区分 | 8,915 |
| 前期末支払資金残高 | 251,547 |

●**会費収入**・・・社会福祉協議会会費として皆様から納入いただいている1世帯900円の世帯会費と特別会費、団体会費です。法人本部事業と支部事業で地域福祉づくり事業に活用しています。

●**寄付金収入**・・・福祉基金まごころ金庫や法人本部、支部事業への指定寄付として個人、団体から頂戴する浄財です。

●**事業収入**・・・総合福祉センターの利用料、ふれあい昼食会・家族介護者交流会・金婚慶祝会等各種事業参加費、福祉バザーの益金、歳末芸能大会の益金等です。

●**介護保険事業収入**・・・訪問介護110,012千円、通所介護226,248千円、介護予防支援70,688千円、居宅介護75,902千円、訪問入浴46,827千円です。

●**就労支援事業収入**・・・障害者就労支援B型事業における事業所利用者が軒花加工や段ボール・プラスチック加工、清掃業務等受注により得られる作業収入です。

| 公益事業拠点区分 | 金額 (千円) |
|------------------|---------------|
| 地域包括支援事業拠点区分 | 30,594 |
| 訪問入浴介護事業拠点区分 | 26,237 |
| 居宅介護支援事業拠点区分 | 35,616 |
| 地域支援事業拠点区分 | 787 |
| 前期末支払資金残高 | 93,234 |

●**障害者福祉サービス等事業収入**・・・障害者基準該当生活介護事業（障害者デイサービス）6,921千円、障害児者ホームヘルプサービス21,668千円、障害者相談支援事業4,500千円、障害者地域活動支援センター13,851千円、児童発達支援センター・多機能型事業所・放課後等デイサービス合わせて114,327千円、障害者就労継続支援B型事業所30,101千円が主なものです。

●**その他の収入**・・・職員の駐車場利用負担分や自動販売機手数料、児童発達支援事業等に従事する職員の給食費負担が主なものです。

●**人件費**・・・法人事務局職員の人件費は、市からの補助金と介護保険事業、自立支援事業等から繰入れています。介護保険事業職員は介護報酬を財源に、障害児者施設事業従事職員は自立支援費収入や補助金、受託金が財源となっています。

●**前期末支払資金残高**・・・新年度当初の運転資金を確保するため法人運営は、各種事業補助金が交付されるまでの3ヵ月程度の資金を確保しています。介護保険事業については、介護報酬が3ヵ月後の収入となるため、その分を確保しています。予期せぬ事故等により事業を休止せざるを得ない場合に備え3～4ヵ月分程度の人件費を確保しています。

【花巻市等補助金・共同募金配分金】 (単位：千円)

| | |
|--------------------|--------|
| 花巻市協事業補助金 | 64,820 |
| 福祉センター管理運営補助金 | 10,431 |
| ボランティアセンター事業補助金 | 670 |
| ふれあいあんしん交流事業補助金 | 2,050 |
| 敬老会事業補助金 | 21,261 |
| 共同募金配分金(歳末たすけあい分含) | 18,250 |

【花巻市・県社協受託金】 (単位：千円)

| | |
|---------------------|---------|
| 地域生活支援事業受託金 | 2,874 |
| 障害者相談支援事業受託金 | 14,891 |
| 地域自立支援協議会運営事業受託金 | 1,714 |
| 家族介護者交流事業受託金 | 1,250 |
| 在宅介護者等訪問相談事業受託金 | 5,242 |
| 地域福祉訪問相談事業受託金 | 23,800 |
| 生活支援ボランティア養成研修事業受託金 | 1,024 |
| 生活困窮者自立支援事業受託金 | 20,935 |
| 地域包括支援センター事業受託金 | 106,455 |

(中央、花西、大迫、石鳥谷、東和...5地域包括)

| | |
|-------------------------|-------|
| 認知症地域支援推進員等設置事業受託金 | 9,840 |
| 大迫保健福祉センター管理運営受託金 | 124 |
| 生活福祉資金専門相談員設置受託金(県社協) | 3,422 |
| 東日本大震災被災者生活支援事業受託金(県社協) | 9,082 |
| 日常生活自立支援事業受託金(県社協) | 8,929 |
| その他の事業受託金 | 2,160 |

【人件費内訳】 (単位：千円)

| | |
|--|---------|
| 役員報酬 57人 会長・副会長・常務理事・監事・理事・評議員等 | 4,980 |
| 法人事務局職員 48人 (総務課・地域福祉課職員) (訪問相談員、貸付相談員、生活支援員含) | 189,606 |
| 介護保険事業職員 201人 (包括職員含) | 505,426 |
| 自立支援関係事業職員 45人 | 140,804 |

【配置状況と職員数】 (平成30年4月10日現在の人数で役員は含みません)

| | 一般事業 | 介護事業 | 自立支援事業 | 合計 |
|--------|------|------|--------|-----|
| 常勤(人) | 32 | 101 | 21 | 154 |
| 非常勤(人) | 16 | 11 | 10 | 37 |
| パート(人) | 0 | 89 | 14 | 103 |
| 計(人) | 48 | 201 | 45 | 294 |

事業費には、地域と連携し社協支部等が実施する先駆的・先進的取り組みに対するセーフティネット事業などの、地域福祉推進費用を活用した事業費2,500千円を計上

平成30年度 社会福祉法人花巻市社会福祉協議会組織・機構図

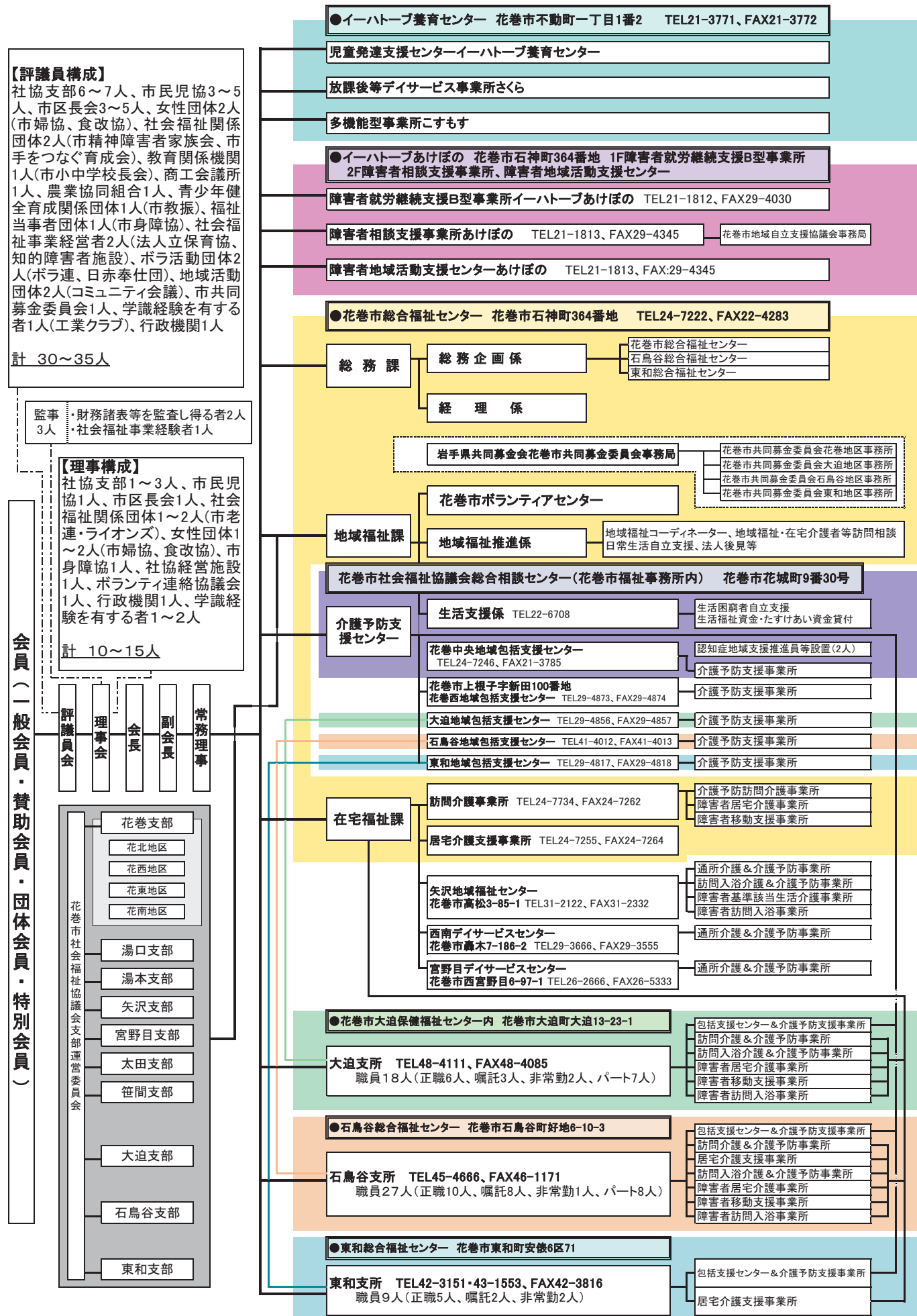

社会福祉協議会からのお知らせ

花巻市社会福祉協議会総合相談センター(気軽にご相談下さい)

● 生活困窮者自立支援事業

生活に困りごとや不安を抱えていらっしゃる方のお話を伺い、他の専門機関と連携しながら、解決に向けお手伝いをいたします。

● 3支所移動相談所

各支所毎月1回移動相談所を開設いたします。5月は、大迫支所24日、石鳥谷支所10日、東和支所17日。会場は社協各支所、時間は14時～16時、先着2人、要予約。

● 生活福祉資金・たすけあい資金貸付事業

高齢者世帯、障がい者世帯、他から融資を受けることが困難な低所得世帯に、資金の貸付と相談支援を行い生活の安定と経済的自立のお手伝いをいたします。

● 無料職業相談所

地域の企業や事業所からの求人を受け付け、就労の実習や就労の場の斡旋をおこなっています。

● フードバンク

食料支援が必要な方へ無償でお届けいたします。

● 無料法律相談会

年4回弁護士相談を開催いたします。(日程は、次回掲載予定)

≪各事業とも利用要件等がありますので、詳しくは

[社協総合相談センター TEL22-6708](tel:22-6708) にお問い合わせください。≫

朗読ボランティア研修会の開催について

本会では、視覚障がい者の方々に情報提供の一助として、毎月2回「広報はなまき」等の朗読ボランティアの皆さんのご協力で音声訳活動を行っています。

今回は音声訳に必要な朗読技術の向上と、ボランティアの方々の情報交換、交流を深めることを目的として開催します。多数のご参加をお待ちしています。

朗読と併せて、編集ボランティアも募集しています。機材を使用して、簡単な操作で編集できます。視覚に障がいのある方のお役に立ってみませんか？

日時 平成30年5月24日(火) 14:30～16:30
場所 花巻市総合福祉センター 研修室(花巻市石神町364番地)
テーマ 「伝える」ことと「伝わる」こと～想いを伝える朗読～
講師 アナウンサー 落合 昭彦 氏
申込み 花巻市社会福祉協議会 TEL 24-7222

「ぬくまる食堂」本オープンのお知らせ

～子どもたちが気軽に集まって

食事や勉強ができる憩いの場として開催します～

日時 5月から第2・4火曜日 15時30分～19時30分
対象 花巻市内の小学生、中学生。
参加費 無料※夕食も用意してお待ちしています
定員 19人 ※初回参加時に会員登録のための申込みをしていただきます。
場所 社協サテライトスペース(花巻市花城町11-42)
 ※市役所近く「日和佐」様隣
申込み(問合せ) 花巻ロータリークラブ(ぬくまる食堂事務局:株式会社共立精工) ぬくまる食堂プレオープン
 TEL 24-0766 FAX 24-0792
共催 花巻市社会福祉協議会



福祉関係団体からのお知らせ

共に生きる講演会のお知らせ

私たちが生活する身の回りにも多くの発達障がいの方々がおられます。その方々が日頃どのような思いで過ごしているのか、身近にいる私たちがどのように接し交流を図っていけばよいのかなど、講師の長葎さんから話しいたできます。

日時 平成30年5月12日(土) 10:00～
場所 花巻市総合福祉センター 研修室
テーマ 「発達障がいの現状」 ながよし やすのり
講師 岩手県発達障がい者支援センター 長葎 康紀さん
主催 花巻ボランティア連絡協議会
共催 花巻市社会福祉協議会(花巻市石神町364番地)
協力 要約筆記サークル「こぶし」
問合せ 花巻ボランティア連絡協議会 井形 隆蔵 TEL 090-4550-5797 まで



ふれあいポケットわたぼうし「春のふれあいバザー」開催

ふれあいポケット「わたぼうし」では、障がい者が市民とふれあい、広く交流の輪が広がることを願い、第41回ふれあいバザーを開催いたします。

日時 平成30年7月1日(日) 10:00～14:00
場所 ふれあいポケット「わたぼうし」(花巻市材木町8-10)
内容 バザー用品委託商品販売(衣類、日用品、野菜、花、パン、団子他)
 喫茶・軽食(手作りカレー、おにぎり、コーヒー、ジュース、ケーキ他)
問合せ ふれあいポケット「わたぼうし」 TEL・FAX 23-7402



ボランティア活動保険についてのお知らせ

ボランティア活動保険は、日本国内におけるボランティア活動中のさまざまな事故によるケガや賠償責任などからボランティアの方々を補償する保険です。安心してボランティア活動ができるよう、活動中のもしもの時に備えて、お早目の加入をお勧めします。

| | タイプ | Aプラン | Bプラン | 備考 |
|------|----------------------------|------|------|-----------------|
| 保険料 | 基本タイプ | 350円 | 510円 | |
| | 天災タイプ | 500円 | 710円 | 地震・噴火・津波の天災にも対応 |
| 補償期間 | 加入申込手続き完了日の翌日から翌年の3月31日まで。 | | | |

※Aプラン、Bプランでは死亡保険金、入院保険金日額等の補償金額に違いがあります。
 ※学校管理下、有償、職業または職務に従事中の活動等、ボランティア活動とされないものがあります。
 詳細については、花巻市社会福祉協議会本所・各支所へお問い合わせください。

花巻市社会福祉協議会では、平成30年度花巻市「全座席シートベルト着用・早め点灯モデル事業所」に指定されました

花巻市社会福祉協議会では、花巻市交通安全対策協議会から指定書の交付を受け、平成30年度「全座席シートベルト着用・早め点灯モデル事業所」として、全座席シートベルト着用と早め点灯に、役職員が一丸となって取り組みます。

【交通安全豆知識】

午後4時から8時までの薄暮れ時の時間帯に、交通事故が多発すると言われています。交通事故防止のため、「前照灯の早め点灯」を行い、速度を落として、交通の状況に一層注意し、慎重な運転を心掛けましょう。



平成 30 年度「みんなで福祉応援事業」(地域福祉活動助成)のお知らせ

岩手県共同募金会花巻市共同募金委員会では、身近な地域の課題解決に向け、平成 30 年度の地域福祉活動を助成する、「みんなで福祉応援事業」を実施します。

【みんなで福祉応援事業応募方法】

- 助成対象 市内の地域福祉向上を目的とした、NPO 団体、ボランティア、町内会など
- 助成内容 身近な地域の課題解決に向けた、地域福祉活動のために必要な事業など
- 対象経費 児童、高齢者、障がい者や、その他住民を対象とした地域福祉の活動経費
- 助成額 1 団体 **10 万円**を上限に助成（審査のうえ決定となります）
- 応募期間 平成 30 年 6 月 15 日（金）～7 月 17 日（火）
- 応募方法 本会の所定の応募用紙にてお申込みください。※詳しくは問合せ先まで
- 問合せ先 岩手県共同募金会花巻市共同募金委員会 TEL24-7222（担当：澤頭）



平成 31 年度の赤い羽根「地域福祉活動」公募助成団体を募集します

岩手県共同募金会花巻市共同募金委員会では、平成 31 年度の公募助成団体を募集いたします。助成を希望される団体は 5 月 18 日（金）までに本会指定の応募書により申請してください。

【地域福祉活動公募助成の応募方法】

- 助成対象 市内の地域福祉向上を目的とした、NPO 団体、ボランティア、町内会など
- 助成内容 団体が行う地域福祉事業、地域福祉を推進するための研修会など
- 対象経費 児童、高齢者、障がい者や、その他住民を対象とした地域福祉の活動経費
- 助成額 1 団体 **10 万円**を上限に助成（審査のうえ決定となります）
- 応募期間 平成 30 年 5 月 1 日（火）～5 月 18 日（金）
- 応募方法 本会の所定の応募用紙にてお申込みください。※詳しくは問合せ先まで
- 問合せ先 岩手県共同募金会花巻市共同募金委員会 TEL24-7222（担当：澤頭）



感謝の窓 福祉基金「まごころ金庫」累計 (平成 30 年 4 月 13 日現在) **2 億 9,177 万 9,535 円**

- まごころ金庫指定
 - 南万丁目かせ踊り保存会
会長 田中 良吉 様 10,000 円
 - 花巻舞友会
会長 伊藤 甲正 様 100,000 円
 - 匿名 5,000 円
 - 匿名 3,028 円
- フードバンク事業指定
 - 渡邊 大誠 様 食料品
 - 身照寺 様 お菓子・飲料等
 - 匿名 食料品等
- 東和支部事業指定
 - 成澤寺 読経会一同 様 30,000 円
 - 匿名 25,320 円
- 紙おむつ寄附
田中 又二郎 様



(写真) 南万丁目かせ踊り保存会様

わかば病棟 ボランティア募集

国立病院機構・花巻病院(旧南花巻病院)わかば病棟(重症心身障がい児・者)の入所者の皆さんと色々な行事を通じてふれあいながら支援ボランティアとして協力いただける方を募集いたします。

日程

社会見学 5/24、6/14、7/19、9/4、9/27 の全 5 回
募集人数 各 6 人 10:15 集合 14:30 解散

運動会

6/24(日)
募集人数 20 人 13:15 集合 15:10 解散

文化祭

10/27(土)
募集人数 20 人 12:45 集合 15:00 解散

会場 (独)国立病院機構 花巻病院 療育訓練棟
申込み TEL:24-7222 (社協ボランティアセンター)
詳細は電話にてお問い合わせください。

岩手県共同募金会花巻市共同募金委員会 〒025-0095 花巻市石神町 364 番地 (総合福祉センター) TEL 24-7222

この広報紙「はなまき社協情報」は、共同募金配分金の一部をあてて発行されています。

