

平成25年度手話通訳者ボランティア養成講座

聴覚障がい者の情報環境に対する理解と手話の啓発及び普及を図るとともに、聴覚障がい者の社会参加を促進するため、手話についての知識及び技術を習得し、住民参加による聴覚障がい者福祉の向上に努めることを目的として手話講座を開催します。

日時 平成25年7月30日(火)、8月2日(金)、8月6日(火)、8月9日(金)
10:00~12:00(全4回)

場所 花巻市総合福祉センター
講師 岩手県ろうあ協会花巻支部

定員 10名

受講料 無料

申込方法 花巻市社会福祉協議会本所まで電話、FAX、ハガキのいずれかにてお申込みください。
花巻市石神町364 電話 24-7222 FAX 22-4283



知的に遊びながら、**集中力・思考力・判断力**を養うシルバー最適のスポーツ

ポケットビリヤード
60歳以上

平成25年度 ビリヤード講習生募集

主催：花巻シルバービリヤード同好会

対象：60歳以上で、花巻市在住の方

講習期間：7月22日(月)~7月27日(土)

8月 5日(月)~8月10日(土)

講習時間：12:30~14:30(2時間)計24時間

場所：花巻市勤労福祉会館
花巻市西大通り1-10-15(花巻スイミングスクール様北側)

費用：テキスト、用具使用代等として2,000円

募集人員：15名(超過した場合抽選となります)

申し込み：ハガキに①氏名(ふりがな)②住所③生年月日④電話番号を記載し7月11日(木)必着でお申し込みください。

宛て先：〒025-0098
花巻市材木町25-11 佐々木 孝



投球スタンス

同好会紹介

- ★ ポケットビリヤードテーブル5台設置及び用具(キューなど)を準備しています。
- ★ 会員数は現在100名(男性62名、女性38名)という大台となっています。
- ★ 競技大会は、同好会内部の大会と対外大会を合わせて、年7回程度あります。
- ★ 見学は、日曜日除く10:00~16:00にお出かけください。

※ シルバービリヤード同好会様から花巻市社会福祉協議会に毎年車椅子を寄贈いただいております。

感謝の窓

福祉基金「まごころ金庫」累計
2億8451万9989円

(平成25年5月31日現在)

○まごころ金庫指定		○東和支部指定	
阿部エミ子 様	7,100円	佐々長醸造株式会社 様	9,188円
ファミリー観光 様	5,000円	成澤寺読経会 様	30,000円
○大迫支部指定		○東日本大震災災害復興支援活動費指定	
サロンひだまりの会 様	雑巾10枚	花巻市民生児童委員OB会 様	6,000円
○石鳥谷支部指定			
匿名	1,770円		

その他物品として、介護用品等を御寄付いただいた方々に深く感謝申し上げます。また、沢山の古切手・使用済みテレホンカードを御寄付いただいておりますが、ある程度まとまり次第知的ハンディキャップの問題を正しく理解してもらうための啓発活動をしている「誕生日ありがとう運動本部」に送付させていただきます。

編集後記

先日、5泊6日で神奈川県葉山に研修に行ってきました。全国から集まった同業の仲間と鎌倉や横浜を散策し、朝まで飲み明かし(と、書くとも遊びに行ったようですが、みっちり講義も受けましたことを申し添えます)約1週間も不在にしたためその前後は激務で体調がタタタですが、それでも参加して本当に良かったです。もう一生会うことがないかもしれませんが、一生の財産になりました。ちなみに葉山御用邸の前を通ったのですが、木々に囲まれて一切何も見えませんでした。皇室の方がお通りになる際は信号が全て青になるそうです。(直)

はなまき 社協情報

No. 60 2013. 7. 1

編集発行：社会福祉法人 花巻市社会福祉協議会 本所
〒025-0095 花巻市石神町364番地 電話 0198-24-7222 Fax 0198-22-4283
http://hanamaki-syakyo.or.jp/ Eメール hanamaki-syakyo.vo@proof.ocn.ne.jp

○大迫支所	〒028-3203	花巻市大迫町大迫第13地割23番地1	TEL 0198-48-4111	FAX 0198-48-4085
○石鳥谷支所	〒028-3101	花巻市石鳥谷町好地第6地割10番地3	TEL 0198-45-4666	FAX 0198-46-1171
○東和支所	〒028-0115	花巻市東和町安俣6区71番地	TEL 0198-42-3151	FAX 0198-42-3816

平成25年度事業計画・収支予算

「花巻市民が安心して暮らせる地域」を目指して!

花巻市社会福祉協議会は、地域福祉の向上を図るため、地域で抱えている福祉問題を花巻市全体の問題として捉え、市民に必要な情報の提供や、公的な福祉サービスだけでは解決できない生活課題に対応するため、「みんなで考え、話し合い、協力して解決を図ること」を使命に、平成25年度の事業に取り組んで参ります。今月号では、その詳細について御紹介します。



花巻市福祉まつり



福祉バザー



親子ものづくり体験教室

「第4回花巻市社会福祉大会」

開催予告

月日：平成25年11月16日(土)
会場：花巻市文化会館大ホール
内容：式典・表彰
福祉推進実践発表(八幡小学校、宮野目中学校)
地域包括支援センターによる寸劇「認知症ってなんだろう？」



記念講演

演題「～女優・妻・母～ 二人三脚で乗り越えた介護の日々」
講師 女優 小山明子氏

※詳しくは、10月1日発行の「はなまき社協情報」でお知らせします。
なお、記念講演には入場整理券を発行する予定です。



岩手県共同募金会花巻市共同募金委員会 〒025-0095 花巻市石神町364番地(総合福祉センター)電話24-7222
この広報紙「はなまき社協情報」は、共同募金配分金の一部をおてて発行されています。

平成 25 年度 社会福祉法人花巻市社会福祉協議会 事業計画

基本方針

少子・高齢化や過疎化の進行、人口減少や働き方の多様化などにより、家族や地域社会の機能が大きく変容していく中で、単身世帯、高齢者世帯、ひとり親世帯などが増加し、世帯構成や人口構造の変化、そして景気低迷など依然厳しい経済状況が続いており、公的な福祉サービスだけでは解決できない生活課題が生じています。

花巻市社会福祉協議会は、地域福祉の向上をはかるため、地域で抱えている福祉問題を地域全体の問題として捉え、「みんなで考え、話し合い、協力して解決を図ること」を使命とし、「花巻市民が安心して暮らせる地域」をめざし、次の重点事業を中心に活動します。

1 花巻市社会福祉協議会の中長期計画の策定

本会の中長期に亘る事業推進の方向性や組織運営のあり方、社会福祉協議会職員として問われる資質を明確にする等の 10 年間で想定した中長期計画の策定に取り組みます。

2 花巻市社会福祉協議会支部活動を中心とした地域福祉活動の展開

区長会やコミュニティ会議等の地域関係者と連携し、住民参加、協働によるふれあいサロンや見守り活動等を展開するほか、新たに地域福祉の課題解決に向けた先駆的地域福祉活動推進事業に取り組みます。

3 総合相談と総合支援の展開

ふれあいの窓相談所、地域包括支援センター、障害者相談支援事業所、児童発達支援センター等、本会で実施している相談機能を十分に発揮し、的確な支援に努めます。

4 事業経営基盤の強化

事業評価、効果・コストの効率化による自立した経営と、地域還元に資する安定財源の確保に努めます。

5 社会福祉協議会新会計基準への移行

平成 26 年度から社会福祉法人新会計基準へ円滑に移行するため、プロジェクトチームを設け取り組みます。

●花巻市保健福祉総合計画を具体的に推進するため計画の目標・施策の柱に沿った事業名としています。

目標	施策の柱	事業名 (青字:新規事業)
共に助け合い安心して暮らすことが できるまち	1 地域での見守りのしくみづくり  世代間交流 (宮野目・葛地区)	1 いきいきサロン・世代間交流・地域交流等事業 160カ所 2 HANAMAKI 見守り安心事業 (電話によるお元気見守り事業、 ご近所ささえ隊による見守り) 3 ひとり暮らし高齢者等ふれあい交流事業 (石鳥谷すみれ会、大迫高齢者一声運動&ほのぼのバスハイク、東和いろりの会バスハイク) 4 ふれあいネットワーク事業 (大迫地域) 5 福祉入門講座「青い鳥セミナー」の開催 (8月9日、3月) 6 共に生きる講演会、ボランティア懇談会 (花巻ボランティア連絡協議会共催) 7 ボランティア啓発・情報提供事業
	2 市民と行政の連携・協力	1 地域福祉懇談会の開催 (市内 27カ所) 2 コミュニティ会議や振興会とタイアップによる事業の推進 3 要援護者安心カルテ整備事業 4 民生委員児童委員協議会、行政との情報交換

無料法律相談会開催

＝ 先着 4 名様限定。事前予約が必要です ＝



ふれあいの窓相談所では、はなまき法律事務所の安部修司弁護士をお招きし、下記日程で無料法律相談を行います。
お気軽にお問い合わせください。



日 時 平成 25 年 7 月 18 日 (木)
時 間 10:00~12:00
場 所 花巻市総合福祉センター
問い合わせ 22-6708 (相談所はなまき)

※ 相談はなんでも結構ですが、前もって「ふれあいの窓相談所」にお申し込みください。

生活福祉資金利用の御案内

●この資金を御利用いただける方●

- ・低所得世帯：必要な支援を受けることにより自立自活できると認められる世帯であって、他から融資を受けることが困難である世帯
 - ・障がい者世帯：身体障害者手帳、療育手帳、精神障害者保健福祉手帳の交付を受けている世帯
 - ・高齢者世帯：65歳以上の高齢者の属する世帯
- ※上記の他に要件がありますので、お問い合わせください

●貸付資金の種類●

- ①総合支援資金、②福祉資金福祉費、③福祉資金緊急小口資金、④教育支援資金
- ⑤不動産担保型生活資金、⑥要保護世帯向け不動産担保型生活資金、⑦生活復興支援資金

●貸付条件●

- ・貸付利子 連帯保証人を立てた場合は「無利子」
連帯保証人を立てない場合は「年1.5%」
- ・返済 一定の据え置き期間後に月賦等により返済
- ・連帯保証人 原則として1名

●御相談は● 花巻市社会福祉協議会本所又は支所へ

(来所相談の場合は、お待ちいただくずに済むよう御予約をお勧めします)



作業風景



飾り花

花巻まつり軒花注文 承ります

イーハトーブあけぼのでは、花巻まつりに家々の軒下に飾りつける軒花や山車・神輿を彩る飾り花を作っています。

当事業所で製作している軒花の売上げは、障がい者の方々の工賃として、貴重な収入源となっています。ぜひ、御用命ください。

- ・飾り花 1個 35円
- ・3連軒花1本 220円
(100本以上の御注文の場合 200円)
- ・5連軒花1本 370円
(100本以上の御注文の場合 350円)



3連軒花

問い合わせ・注文

障害者就労継続支援B型事業所イーハトーブあけぼの
電話 21-1812 担当 川村・兼友

花巻市社会福祉協議会 各種相談一覧

花巻市社会福祉協議会では、ふれあいの窓相談所のなんでも相談をはじめ、高齢者、障がい者、児童その他各種専門の相談について、それぞれの内容に応じて個別に相談対応いたします。

『どこに、誰に、相談したら良いかわからない』といったお困りごとなど、一人で悩まず、まずはお気軽にお問い合わせください。

電話 22-6708(相談所直通)

大迫支所 48-4111 石鳥谷支所 45-4666 東和支所 42-3151

相談項目	相談内容	時間	相談担当
なんでも相談	・日常生活上の悩みごとに関する相談 ・どこに相談して良いかわからない方に対する専門相談機関の紹介	10時 ～ 15時	ふれあいの窓相談所相談員
ボランティアNPO活動	・ボランティア活動の登録・斡旋・保険に関する相談 ・福祉教育について 他	9時 ～ 17時	ボランティア コーディネーター
日常生活自立支援事業	・判断能力が不十分であるために金銭管理や福祉サービス利用契約が困難な方やその家族の相談 ・成年後見人制度等権利擁護関係相談		地域福祉課担当職員
生活福祉資金たすけあい資金	・低所得者・高齢者・障がい者等世帯への資金貸付に関する相談		介護福祉士等 介護支援専門員等
地域づくり(ゆいっこ活動)	・小地域でのお茶のみサロン立ち上げに関する相談 ・小地域での支えあい活動に関する相談 ・高齢者等の見守りネットワークに関する相談		
福祉機器リサイクル相談	・車椅子・介護用ベッドのリサイクルに関する相談 ・車椅子・介護用ベッドの貸し出しに関する相談		支援員・相談員
介護・支援費	・介護方法に関する相談 ・障がい者の福祉サービス利用に関する相談		
介護保険サービス	・介護保険・介護認定に関する相談		
地域包括支援センター	・高齢者なんでも相談 ・権利擁護・虐待・介護予防等に関する相談		
災害時要援護者等訪問支援事業	・日常生活の様々な悩み、不安や健康状態を把握し、解消への助言等		
在宅介護者等訪問相談事業	・在宅介護者等が抱える介護、日常生活への様々な悩み、不安等の把握及び解消への助言		
障がい児者福祉	・障がい児者福祉に関する相談		
発達障がい(※要電話予約)	・発達やことばに遅れのある子どもに関する相談		

安心して暮らせる 日常生活自立支援事業(安心ネット)

—福祉サービスの利用手続きや日常的な金銭のやりとりをお手伝いします—

御自分の判断能力に不安があって、福祉サービスの利用の仕方がわからなかったり、預貯金の出し入れなどにお困りの時に利用できます。

※ たとえば認知症・知的障がい・精神障がいなどで判断能力が十分でない方が対象です。

費用は？

相談や支援計画の作成は無料です。契約を結んだ後の援助については1時間 1,300円ご負担いただきます。

問い合わせ 花巻市社会福祉協議会

電話 24-7222 FAX 22-4283

目標	施策の柱	事業名 (青字:新規事業)	
1 共に助け合い安心して暮らすことが出来るまち	3 相談窓口・相談体制の充実  児童発達支援センター	1 ふれあいの窓相談所の開設 2 無料法律相談の開催 年8回 3 民生委員等相談員研修会の開催 4 在宅介護者等訪問相談事業(市委託) 5 災害時要援護者等支援事業(市委託) 6 民生委員・児童委員協議会研修等活動事業(民児協共催) 7 地域包括支援センター5カ所(市委託) 8 障害者(児)相談支援事業所(市委託) 9 児童発達支援センター	
	4 要支援者のサービス利用 	1 地域包括支援センターPR講座 2 認知症サポート講座(地域包括支援センター) 3 介護者交流事業(地域包括支援センター) 4 介護予防教室の実施(矢沢、宮野目、太田・笹間、石鳥谷、大迫地区) 5 日常生活自立支援事業(新たに花巻市担当専門員配置) 6 生活福祉資金貸付事業(県社協委託) 7 たすけあい資金貸付事業 8 福祉機器おたすけリサイクル事業(市委託) 車いすやベッドの貸出	
	5 地域でつくる安全・安心  乗用草刈機貸出	1 災害時要援護者等支援事業 2 要援護者安心カルテ整備事業 3 地域福祉懇談会の開催 4 災害時初動支援(社協10支部単位) 5 冬期間の安全確保対策(除雪機貸出<社協支部事業>) 6 東日本大震災被災者支援活動 7 各種ボランティア活動機器貸出(乗用草刈機貸出) ※川崎市より寄贈	
	6 ひとにやさしいまちづくり	1 福祉入門講座、ホームページにて情報提供、キャップハンディ体験等 2 民生児童委員OB会研修事業(市民生児童委員OB会共催)	
	7 社協自主事業	1 歳末たすけあい市民芸能大会の実施 4会場 2 福祉バザーの実施(花巻地域、石鳥谷地域) 3 福祉まつり開催事業 8月24日(土) ビバハウスいしどりや 4 歳末たすけあい義援金給付事業	
	2 高齢者が慣れ親しんだ地域で心身ともに健康で生きがいをもって生活できるまち	1 交流機会の充実  太田地区敬老会	1 敬老会事業(社協支部事業) 2 ひとり暮らし高齢者等ふれあい昼食会(社協支部事業) 3 日帰り家族介護者リフレッシュ事業(社協支部事業) 4 地域ふれあいホーム事業(社協支部事業 大迫、石鳥谷地域) 5 いきいきサロン・世代間交流・地域交流等事業 6 老人文集まほろば発刊事業(文化伝承世代間交流事業 東和地域) 7 金婚慶祝会事業 11月22日(金) 11時、花巻温泉 8 高齢者生きがいスポーツ交流事業(市老人クラブ連合会共催)
		2 健康づくりと介護予防の推進	1 介護予防教室事業(市委託) 2 いきいきサロン・世代間交流・地域交流等事業
3 認知症支援対策の充実		1 認知症サポート講座	

目標	施策の柱	事業名 (青字:新規事業)	
2 高齢者が慣れ親しんだ地域で心身ともに健康で生きがいをもって生活できるまち		2 家族介護者教室事業(市委託) 3 家族介護者交流事業・1泊2日(市委託) 11月19日~20日	
	4 生活を支援するサービスの充実	1 ふれあいの窓相談所 2 日常生活自立支援事業	
	5 高齢者権利擁護体制の充実	1 地域包括支援センター	
	6 地域での見守りの仕組み	1 地域包括支援センター	
	7 介護保険サービス 	1 居宅介護支援事業・3事業所 2 訪問介護事業・4事業所 3 訪問入浴介護事業・3事業所 4 通所介護事業・3事業所 5 介護予防支援事業・5事業所 (地域包括支援センターに併設)	
	8 地域支援事業	1 家族介護者交流事業・1泊2日 2 介護予防教室事業 3 総合相談支援(地域包括支援センター)	
	9 介護サービスの質的向上	1 相談・苦情対応 2 情報提供	
	3 障がい者が住み慣れた地域で安心していきいきと生活できるまち	1 市民の相互理解の推進	1 知的障がい児者ふれあい社会参加事業(市手をつなぐ育成会共催) 2 福祉入門講座「青い鳥セミナー」の開催 3 キャップハンディ体験(ボランティアセンター) 4 交流・ふれあい活動(地域活動支援センター) 5 地域住民ボランティア育成事業(地域活動支援センター)
		2 社会活動と学習環境の整備  聴覚障害者暮らしの輝き応援講座	1 視覚障害者暮らしの輝き応援講座事業(市委託) 2 聴覚障害者暮らしの輝き応援講座事業(市委託) 3 基本相談、地域移行支援、地域定着支援(相談支援事業所) 4 就学相談・支援(児童発達支援センター) 5 創作、生産活動(地域活動支援センター) 6 仲間づくりと日常生活体験(地域活動支援センター) 7 身体障がい者スポーツ交流事業(市身体障害者福祉協会共催)
3 お互いに支え合う人づくり 		1 地域住民ボランティア育成事業 2 点訳ボランティア養成事業(市委託) 3 要約筆記ボランティア養成派遣事業(市委託) 4 手話通訳者ボランティア養成事業(市委託) 5 地域啓発講演会、研修会の開催(相談支援事業所)	
4 健康で安心な生活の実現		1 発達相談、支援(児童発達支援センター) 2 保育所訪問支援等の地域支援(児童発達支援センター)	
5 地域生活を支える仕組みの充実		1 相談支援(相談支援事業所) 2 日常生活自立支援事業	
6 経済的自立の促進		1 障がい者雇用の促進 2 就労相談支援(就労継続支援B型事業所)	
7 ひとにやさしいまちづくりの推進		1 災害時要援護者等支援事業 2 声の広報・点訳サービス事業(市委託)	

ふれあいいいきサロン ~地域のお茶の間づくり~

「高齢」であっても、「障がい」があっても、「子育て」中の人でも、誰でも気軽に無理なく参加できる仲間づくりの場として、花巻市社会福祉協議会は「ふれあいいいきサロン」を提案しています。

サロンは、「歩いて行ける身近なところに楽しくおしゃべりできる場所があったらいいなあ」の気持ちで、スタートさせます。

私たちが、いきいきと生活するためには、例えば

- ・身近な所に出かける所がある
- ・誰かと会って楽しい時間を過ごすことができる
- ・町で声をかけたり助け合ったりする仲間がいる
- ・趣味をいかせるものがある
- ・頼りにされたり自分の役割がある

などが考えられます。また、話をしたり笑ったりすることで健康づくりにも効果があります。

現在、各支部社協を中心に行政区ごとに実施を進めています。みなさんも、ぜひ御協力ください。

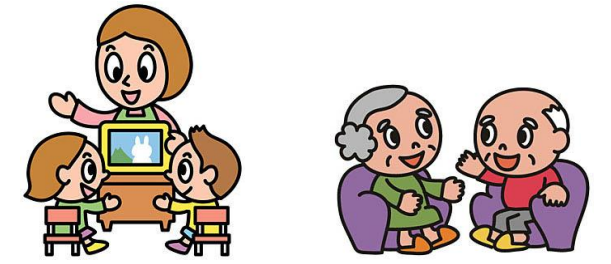

サロン紹介

荒屋敷つくしの会

(矢沢・東十二丁目地区)

月に1回集まっています。

この日は、千代紙を使って小物づくりをしました。

まずは、好きな色を4色選びます。

色選びにも個性が出ますね。

自分だけの素敵な作品ができました。

小物づくりの後は、みんなで歌をうたいます。

季節感のある「おお牧場はみどり」等をうたいました。

歌の後は、お茶飲みです。

手作りのお餅や漬物、お菓子を楽しみながら、おしゃべりをします。

「貴金属などの押し買いに気を付けましょう」と、実際の体験も含めて注意喚起がありました。

次は温泉に行きたいので、計画中です。



聴覚障がい者第2回「暮らしの輝き応援講座」開催

聴覚に障がいのある方々を対象に、同じ立場の方やボランティアとの交流の中で情報交換や暮らしに役立つ知識を習得していただくとともに、心の交流を図ることを目的として第2回「暮らしの輝き応援講座」を開催します。受講を希望される方は下記までお気軽に御連絡ください。

日時 平成25年7月25日(木) 10:00~12:00
場所 花巻市総合福祉センター 研修室
内容 「レクリエーション」
講師 花巻市生涯学習講師 立花良子氏

参加費 無料

その他 手話通訳・要約筆記通訳がつきます。

申込方法 花巻市社会福祉協議会本所まで電話・FAX・ハガキのいずれかにてお申込みください。

花巻市石神町364番地 電話 24-7222 FAX 22-4283



《地域包括支援センターよりお知らせ》

★ 家族介護者教室の御案内 ★

各地域包括支援センターでは、今年も花巻市から家族介護教室事業の委託を受け開催しております。今回は7月の家族介護者教室について御案内いたします。

家族介護者教室では、在宅で介護されている御家族の方に介護の知識や技術を習得いただけるような介護方法等や介護されている方の健康づくり・リフレッシュを目的とした内容で開催いたします。

～どうぞ お気軽に御参加ください。～

地区	開催日	会場	主な内容	問い合わせ先
花巻中央	7月23日(火) 午前10時～12時	花巻市総合福祉センター	高齢者が狙われる被害 「高齢者にまつわる被害の状況」	花巻中央地域包括支援センター TEL 24-7246
花巻西	7月19日(金) 午後1時30分～3時30分	湯口振興センター	消費者被害について学ぼう 「悪徳商法についての講座、寸劇」	花巻西地域包括支援センター TEL 29-4873
大迫	7月31日(水) 午前10時～12時	大迫保健福祉センター	消費者被害、トラブルを学ぼう!! 「高齢者の消費トラブルの特徴と防止策」	大迫地域包括支援センター TEL 29-4856
石鳥谷	7月25日(木) 午前10時～午後3時	志戸平温泉	こころ元気塾③ 「介護サービスの現場を見てみよう! 大谷荘と志戸平温泉バスツアー」	石鳥谷地域包括支援センター TEL 41-4012
東和	7月11日(木) 午前10時～12時	東和総合福祉センター	高齢者の消費者被害について 「高齢者の消費者被害の講話、寸劇」	東和地域包括支援センター TEL 29-4817

♪♪♪ 参加申込み等詳しくは、各地域包括支援センターまでお問い合わせください ♪♪♪

予告 平成25年度福祉入門講座「青い鳥セミナー」

テーマ：今、自分にできること～思いやりの原点～

講師：特別養護老人ホーム光寿荘 副苑長 / 碧祥寺 副住職 太田宣承 氏

多くの方々に「福祉」に対する関心と理解を深めていただき、市民一人ひとりが地域の担い手となり、お互いに思いやり助け合う、しあわせに満ちあふれたまちをめざし福祉入門講座を開催します。

日時 平成25年8月9日(金) 13:00～15:00

場所 花巻市総合福祉センター 研修室

対象 福祉に関心のある方

参加費 無料

※手話通訳・要約筆記通訳が付きま

申込方法 花巻市社会福祉協議会本所まで電話、FAX、ハガキのいずれかにてお申込みください。



昨年度の様子

目標	施策の柱	事業名 (青字:新規事業)
3 障がい者が住み慣れた地域で安心していきいきと生活できるまち	8 相談体制の充実	1 障がい者個々の状況に対応した相談事業 (相談支援事業所)
	9 居住環境の充実	1 地域生活を希望する障がい者に対する住宅情報の提供 (相談支援事業所)
	10 工賃向上対策の充実	1 県平均工賃を上回る工賃向上計画の推進 (就労継続支援 B 型事業所)
	11 制度やサービスに関する情報提供の充実	1 福祉制度やサービスに関する情報提供 (相談支援事業所)
	12 地域資源の活用	1 声の広報・点訳サービス事業 2 要約筆記ボランティア養成派遣事業 3 福祉機器おたすけリサイクル事業 4 障害者就労継続支援 B 型事業所イーハトーブあけぼの 5 障害者(児)相談支援事業所あけぼの 6 障害者地域活動支援センターあけぼの 7 障害者居宅介護事業所(移動支援含む)・4 事業所 8 障害者訪問入浴事業所・3 事業所 9 障害者基準該当生活介護事業所
4 子どもが親が地域が育ち子育てに喜びを感じるまち	13 新たな課題への取り組み	1 事業創設に向けた取り組み (自立支援協議会)
	1 地域における子育ての支援	1 生活福祉資金貸付事業 2 たすけあい資金貸付事業 3 市内保育園指導員合同研修事業 (市法人立保育所協議会共催)
	2 親の育成と子どもの心身の健やかな成長に資する教育環境の整備	1 福祉推進校事業 市内小、中、高校を対象 2 児童ふれあい交流事業 (親子ものづくり体験事業、市こどもフェスティバル参画) 3 市内学童クラブ合同児童交流事業 (市内学童クラブ連絡協議会共催)
	3 職業生活と家庭生活との両立の推進	1 学童クラブ育成・支援事業 2 放課後等デイサービス事業所さくら
	4 要保護児童への対応などきめ細やかな取り組みの推進	1 児童発達支援センター・イーハトーブ養育センター 2 多機能型事業所こすもす



要約筆記ボランティア養成派遣事業

上記以外の、花巻市民が安心して暮らすことのできる福祉のまちづくり事業

目標	事業名 (青字:新規事業)
5 花巻市民が安心して暮らすことのできるまちづくり	1 社会福祉協議会中長期計画の策定
	2 大迫支部活動、石鳥谷支部活動、東和支部活動
	3 花巻、湯口、湯本、矢沢、宮野目、太田、笹間支部活動
	4 岩手県社会福祉大会参加事業 11月6日(水) 岩手県民会館
	5 第4回花巻市社会福祉大会の開催 11月16日(土) 花巻市文化会館
	6 花巻、石鳥谷、東和福祉センターの管理運営
	7 花巻市総合福祉センターの耐震診断の実施
	8 福祉基金の運用及び運用益を活用した事業の推進
	9 地域福祉推進先駆的事業の推進
	10 後継者問題対策事業 (出逢いパーティの実施)
	11 社協情報発行等広報啓発活動
	12 新会計基準への移行
	13 職員の資質向上に向けた研修



東和支部事業
いろりの会 バスハイク

平成25年度予算及び職員配置状況

平成25年度予算概要・資金収支予算書

経理区分	(単位:千円)			合計	構成比
	一般会計	公益会計	就労支援会計		
20区分	24,440			24,440	2.50%
3区分		50		50	0.12%
1区分			113,743	113,743	11.62%
合計	24,440	50	113,743	148,233	12.60%
会費	24,440			24,440	0.12%
寄付金	1,212			1,212	0.07%
経常経費補助金	113,693	50		113,743	6.62%
受託金	41,062	82,260		123,322	0.04%
助成金	708			708	100.00%
事業収入	6,109			6,109	5.91%
貸付事業収入	350			350	67.70%
共同募金	18,213			18,213	8.58%
介護保険収入	302,280	172,354		474,634	15.27%
利用料収入	462			462	0.02%
自立支援費収入	124,456		33,001	157,457	1.15%
その他の収入	57,218	549	61	57,828	5.27%
経常収入計 (1)	690,203	255,213	33,062	978,478	98.07%
人件費	436,983	200,003	25,446	662,432	1.93%
事務費支出	59,383	21,238	3,287	83,908	8.58%
事業費支出	131,398	14,869	3,141	149,408	15.27%
貸付事業等支出	240			240	0.02%
助成金支出	11,296			11,296	1.15%
負担金支出	710			710	0.07%
その他の支出	41,879	8,540	1,188	51,607	5.27%
経常支出計 (2)	681,889	244,650	33,062	959,601	98.07%
経常活動資金収支差額 (3)=(1)-(2)	8,314	10,563	0	18,877	1.93%
施設整備等収入 (4)	0	0	0	0	
施設整備等支出 (5)	2,202	179	0	2,381	
施設整備等資金収支差額 (6)=(4)-(5)	-2,202	-179	0	-2,381	
財務収入 (7)	272,747	724	0	273,471	
財務支出 (8)	261,741	2,824	0	264,565	
財務活動資金収支差額 (9)=(7)-(8)	11,006	-2,100	0	8,906	
予備費 (10)	1,620	1,210	0	2,830	
当期資金収支差額合計 (11)=(3)+(6)+(9)-(10)	15,498	7,074	0	22,572	
前期末支払資金残高 (12)	318,620	112,648	12,714	443,982	
当期末支払資金残高 (13)=(11)+(12)	334,118	119,722	12,714	466,554	

【花巻市、県補助金】

社協事業	60,500
花巻市福祉大会事業	804
養育センター給食材料	2,625
ふれあいの窓相談所	1,090
ボランティアセンター事業	1,252
福祉センター管理運営事業	11,871
敬老会事業	19,960
ふれあいあしん交流事業補助	1,700
障害者地域活動支援センター	13,221
介護業務従事者等処遇改善交付金(県)	720

【花巻市、県社協受託金】

自立支援協議会運営	1,000
災害時要援護者等支援事業	12,055
在宅介護者等訪問相談事業	5,340
家庭介護者交流会事業	1,500
地域生活支援事業	2,954
介護予防教室事業	1,740
障害者相談支援事業	13,580
包括支援センター事業	81,510
家族介護者教室事業	750
生活福祉資金専門相談員設置(県社協)	2,250
生活福祉資金貸付事業(県社協)	643

【人件費内訳】

役員報酬・8人	4,300
法人事務局職員・29人	101,106
介護保険事業職員・202人	445,854
障害児施設職員・29人	59,063
障害者事業、施設職員・14人	50,521
その他事業職員・2人	1,588

事業費の内、法人運営事業において2,000千円を地域福祉活動推進費用として、社協支部活動における先駆的、先進的な新たな取り組みに対して、予算計上していません。(新規事業)

	一般会計	公益会計	就労支援会計	合計
正職	39人	27人	3人	69人
非常勤	75人	23人	4人	102人
パート	98人	10人	0人	108人
計	212人	60人	7人	279人

公益会計経理区分	金額	備考
地域包括支援センター	12,239	5事業所
居宅介護支援事業所	60,792	3事業所
訪問入浴介護事業所	39,617	4事業所
前期末支払資金残高	112,648	

(5)は、老人デイサービスセンターや児童発達支援センター、放課後デイサービス等の備品整備費用です
 (7)は、福祉基金国債満期によるものと、デイサービス建設時借入金償還補助金等です
 (8)は、福祉基金国債購入、デイサービス建設時借入金償還金、施設整備等積立金、人件費積立金、福祉基金積立金等です
 (11)は、平成25年度の収支差額です

一般会計経理区分	金額	備考
法人運営	28,055	
福祉センター管理運営事業	1,335	花巻、石鳥谷、東和福祉センター
たすけあい資金貸付事業	1,771	
支部社協事業	21,631	10支部社協
訪問介護事業	92,509	4事業所
通所介護事業	107,832	3事業所
障害児者ホームヘルプサービス事業	20,531	4事業所
児童発達支援センター	27,534	1施設
放課後デイサービス事業	2,002	1事業所
多機能型事業所	10,481	1施設
その他の事業	4,939	5事業
前期末支払資金残高	318,620	

- 会費収入…社会福祉協議会会費として皆様から納入いただいている1世帯900円の世帯会費24,280千円が主なものです。法人本部事業と支部の福祉事業とに5割ずつ活用しています。
- 事業収入…ふれあい昼食会・家族介護者交流会・金婚慶祝会等各种事業参加費、福祉バザーの益金、歳末芸能大会の益金等です。
- 共同募金…県共同募金会からの地域福祉活動配分金7,943千円と歳末たすけあい運動配分金10,270千円です。
- 介護保険収入…一般会計は、訪問介護116,039千円、通所介護185,494千円、移動支援等747千円。公益会計は、介護予防支援48,748千円、居宅介護81,437千円、訪問入浴42,169千円です。
- 自立支援費収入…障害者基準該当生活介護事業(障害者デイサービス)6,888千円、障害者ホームヘルプサービス24,643千円、障害者相談支援事業3,855千円、児童発達支援センター47,400千円と多機能型事業所19,870千円、放課後等デイサービス21,800千円、障害者就労継続支援B型事業所33,001千円です。

- 人件費…法人事務局職員の人件費は、市からの補助と介護保険事業等から13,093千円を繰り入れています。介護保険事業職員は介護報酬を財源に、障害児者施設事業従事職員等は自立支援費収入や受託金等が財源となっています。
- 前期末支払資金残高…新年度当初の運転資金を確保するため法人運営は、各種事業補助金が交付されるまでの2~3ヵ月程度の資金を措置しています。介護保険事業については、介護報酬が2ヵ月後の収入となるため、その分を措置しています。また、予期せぬ事故等により事業を休止せざるを得ない場合に備え2~3ヵ月分の人件費を措置しています。

平成24年度決算の概要について

経常収入は、23年度に比較し10.07%、95,065千円増の1,038,629千円となりました。その主なものは、地域包括支援センター一元化に伴い、新たに3地域(花巻西、大迫、東和)の包括支援センターを受託したことにより受託金が増えたこと、児童発達支援センター、放課後デイサービス、多機能型事業所において利用者の増によるものと、障害児通所給付費特別対策費の加算により自立支援費収入が増えたものが主なものです。

次に、経常支出は6.31%、55,937千円増の941,785千円となりました。内、総職員272人の人件費は前年度に比べ7.68%、46,578千円増の652,972千円となりました。これは、収入の説明と同様に、地域包括支援センター一元化に伴い主任介護支援専門員、保健師、社会福祉士等の職員の増員によるものです。

平成24年度も、多くの皆様から社会福祉協議会の活動をさせていただきおおむね順調に事業展開を図ることができました。改めて関係各位をはじめ市民の皆様にご感謝を申し上げます。

平成24年度決算概要・資金収支計算書

経理区分	(単位:千円)			合計	構成比
	一般会計	公益会計	就労支援会計		
20区分	24,539			24,539	2.36%
3区分		265		265	0.36%
1区分			114,639	114,639	11.04%
合計	24,539	265	114,639	139,443	12.75%
会費	24,539			24,539	0.16%
寄付金	3,715			3,715	1.21%
経常経費補助金	114,374	265		114,639	0.03%
受託金	50,280	82,150		132,430	1.66%
助成金	1,686			1,686	46.06%
事業収入	5,579		7,018	12,597	0.04%
貸付事業収入	268			268	17.40%
共同募金配分金収入	17,277			17,277	6.92%
介護保険収入	301,562	176,835		478,397	62.87%
利用料収入	370		88	458	6.75%
自立支援費収入	145,173		35,530	180,703	13.70%
その他の収入	71,268	551	101	71,920	0.02%
経常収入計 (1)	736,091	259,801	42,737	1,038,629	90.68%
人件費	429,872	198,411	24,689	652,972	62.87%
事務費支出	49,543	18,123	2,456	70,122	6.75%
事業費支出	120,656	12,344	9,319	142,319	13.70%
貸付事業等支出	169			169	0.02%
助成金・負担金支出	11,828			11,828	1.14%
その他の支出	48,415	13,893	2,067	64,375	6.20%
経常支出計 (2)	660,483	242,771	38,531	941,785	90.68%
経常活動資金収支差額 (3)=(1)-(2)	75,608	17,030	4,206	96,844	9.32%
施設整備等資金収支差額 (4)	-7,049	-436	15	-7,470	
財務活動資金収支差額 (5)	-39,886	-3,662	-3,000	-46,548	
当期資金収支差額合計 (6)=(3)+(4)+(5)	28,673	12,932	1,221	42,826	
前期末支払資金残高 (7)	308,628	105,144	12,346	426,118	
当期末支払資金残高 (8)=(6)+(7)	337,301	118,076	13,567	468,944	

【花巻市、他市、県】

社会福祉協議会事業補助金	60,500
児童発達支援センター、放課後デイサービス、多機能型事業所給食材料補助金	1,918
特定求職者雇用開発助成金	930
福祉センター管理運営補助金	12,899
ボランティアセンター事業補助金	1,290
ふれあいの窓相談事業補助金	1,280
ふれあいあしん交流事業補助金	1,777
敬老会事業補助金	19,375
障害者地域活動支援センター補助金	13,171
介護職員等処遇改善交付金(県)	1,499

【花巻市、県、県社協受託金】

自立支援協議会受託金	1,133
在宅介護者等訪問相談事業受託金	7,430
災害時要援護者等支援事業受託金	11,884
ひとり暮らし高齢者等連絡員事業受託金	782
花巻市家庭介護者交流会事業受託金	1,248
花巻市地域生活支援事業受託金	2,509
介護予防教室事業受託金	1,620
障害者相談支援事業受託金	15,598
包括支援センター事業受託金	81,400
家族介護者教室事業受託金	750
障がい児福祉人材育成事業受託金(県)	5,422
生活福祉資金専門相談員設置受託金(県社協)	2,014
生活福祉資金貸付事業受託金(県社協)	640

	一般会計	公益会計	就労支援会計	合計
正職	39人	32人	3人	74人
非常勤	68人	21人	4人	93人
パート	101人	4人	0人	105人
計	208人	57人	7人	272人

平成24年度分収支差引残額
 平成25年度に繰越す額

社会福祉法人花巻市社会福祉協議会平成24年度貸借対照表

資産の部		負債の部	
流動資産	508,609,962	流動負債	39,481,754
固定資産	1,533,431,534	固定負債	122,113,435
基本財産	709,812,794	負債の部合計	161,595,189
基本財産特定預金	3,347,700		
建物	706,465,094	純資産の部	
その他の固定資産	823,618,740	基本金	900,000
建物附属設備等	90,417,002	基金	284,507,889
貸付事業貸付金等	541,110	国庫補助金等特別積立金	477,279,974
福祉基金預金	284,507,889	その他の積立金	404,032,974
各種積立預金	404,032,974	次期繰越活動収支差額	713,725,470
預け金	44,119,765	純資産の部合計	1,880,446,307
資産の部合計	2,042,041,496	負債及び純資産の部合計	2,042,041,496

花巻市社会福祉協議会正職員職種別給与状況 (手当を含まない)

年度	人数	平均年齢	勤務年数	月額給料平均額
平成24年度				
法人事務局職員	11	46.2	17.9	238,011円
介護保険事業関係職員	50	46.0	11.1	195,990円
障害児者・児童福祉事業職員	13	40.8	12.0	216,673円
全職種平均		45.1	12.2	205,870円
平成23年度				
法人事務局職員	12	46.3	17.2	242,094円
介護保険事業関係職員	43	47.8	12.2	194,156円
障害児者・児童福祉事業職員	13	39.8	11.0	197,640円
全職種平均		46.0	12.9	203,571円