

編集発行

社会福祉法人 花巻市社会福祉協議会 本所 〒025-0095 花巻市石神町364番地

電話 0198-24-7222 FAX 0198-22-4283 <http://hanamaki-syakyo.or.jp/> Eメール hanamaki-syakyo.vo@proof.ocn.ne.jp

○大迫支所	〒028-3203	花巻市大迫町大迫第1 3地割2 3番地1	TEL 0198-48-4111	FAX 0198-48-4085
○石鳥谷支所	〒028-3101	花巻市石鳥谷町好地第6地割1 0番地3	TEL 0198-45-4666	FAX 0198-46-1171
○東和支所	〒028-0115	花巻市東和町安俣6区7 1番地	TEL 0198-42-3151	FAX 0198-42-3816



※昨年度、新堀小学校
千刈田神楽の様子



フラワーロールちゃん



写真撮影会・握手会

12:10~12:50

主な内容

- 平成28年度会費納入ご協力をお願い(2ページ)
- 平成28年度事業計画について(3~7ページ)
- 平成28年度から法人後見事業を開始しました(12ページ)

花巻福祉まつりのお知らせ

日 時
会 場
内 容

平成28年5月28日(土) 10:00~13:30

石鳥谷生涯学習会館(石鳥谷町中寺林7-1-1)

- ・ガンライザーがやってくる! 握手会・写真撮影会
- ・フラワーロールちゃんとふれあおう!
- ・ふれあいステージ発表(青少年郷土芸能、natural move、石鳥谷善隣館保育園、岩手大学落語研究会、ダンスキッズ★ミュージー等)・フリーマーケットもあるよ!
- ・参加者全員にチャンス! くじ引き抽選会を行います!!
- ・24時間テレビ協賛募金・車イス、点字、手話体験
- ・食べ物ブースも盛りだくさん!
- ・花北青雲高校吹奏楽部ミニコンサート



『平成28年熊本地震災害義援金』を募集。義援金をお寄せいただける方は直接本会(花巻市総合福祉センター:花巻市文化会館大駐車場東奥)に持参いただくか本会指定の口座にお振込みください。

詳しくは岩手県共同募金会花巻市共同募金委員会 24-7222 まで 【受付期間 H28.4.15~H28.6.30】

平成28年度 社会福祉協議会会費納入ご協力のお願い



第5回花巻市社会福祉大会で講演
講師 宮本隆治 氏

花巻市社会福祉協議会（以下、「本会」という。）は、皆様のご協力により合併10年目の福祉事業を滞りなく展開できましたことを心から感謝を申し上げます。平成28年度も住民主体を基本に市民に寄り添い「花巻市民が安心して住み慣れた地域で暮らしていく」ことのできる福祉のまちづくりを積極的に推進して参ります。

つきましては、地域福祉事業を推進するため、平成28年度本会会費募集について、平成28年度も皆様のご協力をよろしくお願いいたします。

社会福祉協議会は、地域住民の皆様、社会福祉関係者等の参加と協力を得て活動するのを大きな特徴とし、民間組織としての自主性と広く住民の皆様や社会福祉関係者に支えられた公共性という二つの特徴を持ち、社会福祉法第109条に位置づけられた組織です。

本会は、公共性が高いことから花巻市からの補助金等で活動していますが、民間組織として地域状況に合わせた自主的な活動を行うため、各世帯から会費納入のご協力をいただいております。

平成28年度事業を推進するために **1世帯900円（昨年と同額）の会費** にご協力をお願い申し上げます。

※ 会費は、昨年と同様に6月からお願いし、花巻地域につきましては行政区毎に行政区長様や自治会・町内会等の代表者様を通じて、また、大迫・石鳥谷・東和地域につきましては、行政区長様を通じて納入のご協力をお願い申し上げます。

◎会費の使いみちについて **一般会費総額 24,050千円**

●支部事業に使用される金額→12,025千円（一般会費総額の半額を支部活動に充てています）

本会では、10支部を設置し、地域の状況に合わせて高齢者等を対象にふれあい昼食交流会、バスハイク、いきいきサロン、その他、在宅介護者を対象とした日帰り介護者の集い、敬老会事業や世代間交流、地域福祉懇談会、地元福祉団体との共催事業等地域に根ざしたきめ細かな福祉活動に活用しています。

●本部事業に使用される金額→12,025千円

地域福祉推進費用(社協の集い、被災者生活支援相談、地域福祉訪問相談、サロン活動、ボランティアセンター事業、広報啓発等)	8,154千円
福祉活動推進資料印刷等	1,950千円
福祉事業推進のための研修費用等	1,241千円
福祉関係機関団体連携費用等	680千円



平成27年度
青い鳥セミナーの様子

平成28年度 主要事業開催日決定

事業名	とき	場所
花巻福祉まつり	平成28年 5月28日(土)	石鳥谷生涯学習会館
歳末たすけあい芸能大会(大迫)	平成28年12月 3日(土)	大迫交流活性化センター
歳末たすけあい芸能大会(花巻)	平成28年12月 4日(日)	花巻市文化会館
歳末たすけあい芸能大会(石鳥谷)	平成28年12月 4日(日)	石鳥谷生涯学習会館
歳末たすけあい芸能大会(東和)	平成28年12月 4日(日)	東和総合福祉センター
第5回はなまき社協の集い	平成29年 1月28日(土)	花巻市文化会館

皆様のご来場お待ちしております!! ※詳細につきましては、おって社協情報に掲載します。

平成28年度社会福祉法人花巻市社会福祉協議会 事業計画

◆基本理念・基本方針◆

社会福祉法人花巻市社会福祉協議会（以下「本会」という。）は、社会福祉法第109条に位置づけられている組織として、地域福祉を推進し、花巻市民が安心して自立した生活ができるまちづくりをめざし、市民や社会福祉の関係者などの参加・協力により、豊かな福祉社会づくりに努めます。

本会は、将来のあるべき姿を中長期計画として策定した「地域福祉推進創造計画」に基づき、以下の方針のもとに事業を展開します。

- 1 住民参加・協働による福祉社会の実現
- 2 地域における利用者本位の福祉サービスの実現
- 3 地域に根ざした総合的な支援体制の実現
- 4 地域の福祉ニーズに基づく先駆的な取り組みへのたゆみない挑戦

【重点実施項目・目標】

1 地域福祉推進部門

(1) 地域福祉コーディネーターの地域への浸透と機能強化

地域福祉コーディネーター配置3年目として、地域への浸透を一層図るとともに、支部活動の推進と、新総合事業(平成29年4月1日から、介護予防サービスが変わり、在宅医療、介護連携推進などの地域支援事業の充実にあわせて、全国一律の予防給付を地域支援に移行、多様化する事業)の本格施行に向け花巻市との連携強化と地域協議体設置等への参画、積極的な地域住民との関わりから地域課題や生活課題を掘り起こし、課題解決に向け住民と一緒に考え、民生委員児童委員協議会等の関係団体、機関と連携し地域のネットワークづくりを積極的に行います。

(2) 生活困窮者自立支援の推進

行政との綿密な連携のもと、経済的困窮者等のニーズ把握を行い、生活基盤を整え自立促進を支援するとともに、支援体制づくりとして相談をワンストップで受け止めるため、福祉の総合相談事業や貸付事業との寄り添い体制を整えます。

(3) 成年後見・法人後見事業の展開

認知症などにより判断能力が不足している方が、安心して地域で日常生活ができるように擁護するため、成年後見・法人後見事業に取り組むとともに、市民への事業啓発を積極的に行います。

2 在宅福祉推進部門(介護保険推進部門)

高齢者が地域で自立した生活が営めるよう、「地域包括ケアシステム」の実現に向けて、事業所として関係機関や多職種との連携を進め、利用者、地域に必要な事業所をめざします。

本会の地域福祉推進部門と連携し、安心して暮らせる福祉のまちづくりの推進に向け、より良い各種在宅福祉サービスを提供します。

併せて、今後の在宅福祉事業の効率的で効果的な事業展開に向けたあり方の検討を継続して行います。

3 障がい児・者福祉推進部門

障がいのある方の自立支援、社会参加に向け障がいの有無にかかわらず共生社会を進めるため、継続して相談支援事業所、児童発達支援センター、放課後等デイサービス事業、多機能型事業(重症心身障がい

児・者対象)、就労継続支援B型事業所等の機能を活かし、障がい児(者)の自立支援に積極的に努めます。

また、養育センターについては、平成29年度施設移転に向けた建築事業に着手します。

4 法人・事務局運営部門

各種事業の目的達成のため、関係機関との連携強化、役職員研修体制の整備、事務事業の効率化、財政基盤の強化に取り組み法人機能の強化を図るとともに、社会福祉法一部改正に伴う一層の組織運営のガバナンス(※)強化、事業運営の透明性の向上、財務規律の強化、公益的な取組みに対するあり方を検証、検討します。

また、本会事業活動を積極的に広報し、会員会費や共同募金配分金等の自主財源確保に努めるとともに、企業等への特別会員開拓等に向けた会費・寄附金プロジェクトチームを立ち上げます。

※ガバナンス

企業統治。組織に関与するメンバー(理事、評議員等)が主体的に関与を行う意思決定、合意形成のシステム

平成28年度花巻市社会福祉協議会事業計画(花巻市保健福祉総合計画の目標、施策に沿った分類)

目標	施策の柱	事業名等 (赤字:新規事業)
1 共に助け合い安心して暮らすことができるまち	1 地域での見守りのしくみづくり  矢沢 駒板地区サロン	1 地域福祉コーディネーターの配置によるネットワークづくり 2 いきいきサロン・世代間交流・地域交流等事業 3 HANAMAKI 見守り安心事業(電話によるお元気見守り事業、ご近所ささえ隊による見守り、大迫地区見守りネットワーク、地域ささえあいマップづくり事業) 4 ひとり暮らし高齢者等ふれあい交流事業(石鳥谷すみれ会、大迫高齢者一声運動&ほのぼのバスハイク、東和いろり会バスハイク) 5 買い物支援事業と実態状況調査 6 福祉入門講座「青い鳥セミナー」(年2回) 7 シニアボランティア講座 8 災害ボランティアセミナー(1回3講座) 9 ボランティアグレードアップセミナー(2日間3講座 3施設体験) 10 共に生きる講演会、ボランティア懇談会(ボランティア連絡協議会共催) 11 ボランティア登録推進と紹介 12 ボランティア啓発・情報提供事業
	2 市民と行政の連携・協力	1 地域福祉懇談会(振興センター単位) 2 小地域福祉懇談会(行政区単位及び行政区数カ所単位) 3 コミュニティ会議や振興会とタイアップによる先駆的事業(地域協働セーフティネット事業) 4 民生委員児童委員協議会、行政との情報交換
	3 相談窓口・相談体制の充実  市庁舎内社会福祉協議会分室の相談窓口	1 総合相談センター(行政相談窓口との連携・相談窓口の一元化) 2 支所出張相談窓口の開設(月1回定例開催) 3 無料法律相談(年2回)、特別無料法律相談(年2回) 4 民生委員児童委員等相談員研修会 5 在宅介護者等訪問相談事業(市委託) 6 地域福祉訪問相談事業(市委託) 7 生活困窮者自立支援事業(市委託)

目標	施策の柱	事業名等 (赤字:新規事業)
1 共に助け合い安心して暮らすことができるまち	4 要支援者のサービス利用	1 日常生活自立支援事業 2 法人後見事業 3 生活福祉資金貸付事業(県社協委託) 4 たすけあい資金貸付事業
	5 地域でつくる安全・安心	1 要介護者安心カルテ整備事業 2 災害時初動支援 3 冬期間の安全確保対策(除雪機貸出) 4 東日本大震災被災地支援活動 5 各種ボランティア活動機器貸出(乗用草刈機械等の貸出)
	6 ひとにやさしいまちづくり	1 福祉入門講座、キャップハンディ体験等 2 社協情報やホームページによる情報発信
	7 社協自主事業 	1 第5回はなまき社協の集い 1月28日 市文化会館 2 歳末たすけあい芸能大会の実施(4会場) 3 福祉バザーの実施(年2回:花巻、石鳥谷) 4 福祉まつり開催事業 5月28日 石鳥谷生涯学習会館 5 歳末たすけあい義援金給付事業
	1 交流機会の充実  湯本支部 ふれあい交流会	1 敬老会事業(市補助事業) 2 日帰り家族介護者リフレッシュ事業 3 地域ふれあいホーム事業 4 いきいきサロン・世代間交流・地域交流等事業 192カ所 5 老人文集まほろば発刊事業(文化伝承世代間交流事業) 6 金婚慶祝会事業 11月22日 花巻温泉 7 高齢者生きがいスポーツ交流事業(市老人クラブ連合会共催)
	2 健康づくりと介護予防の推進	1 介護予防教室事業(市委託) <矢沢・宮野目・太田・笹間・大迫・石鳥谷> 2 介護予防推進事業・高齢者の集いの場活動(市委託)
	3 認知症支援対策の充実	1 認知症地域支援推進員等設置事業(市委託) 2 家族介護者交流会事業・1泊2日(市委託) 予定:11月下旬
4 生活を支援するサービスの充実	1 日常生活自立支援事業 2 法人後見事業 3 生活困窮者自立支援事業(市委託)	
5 高齢者権利擁護体制の充実	1 地域包括支援センター5カ所(市委託)	
6 地域での見守りの仕組み		
7 介護保険サービス 	1 居宅介護支援事業・3事業所 2 訪問介護事業・4事業所 3 訪問入浴介護事業・3事業所 4 通所介護事業・3事業所 5 介護予防支援事業・5事業所(地域包括支援センターに併設)	
8 地域支援事業	1 家族介護者交流会事業・1泊2日(市委託) 予定:11月 2 介護予防教室事業(市委託) 3 総合相談支援	

目標	施策の柱	事業名等 (赤字:新規事業)
	9 介護サービスの質的向上	1 相談・苦情対応 2 情報提供
3 障害者が住み慣れた地域で安心していきいきと生活できるまち	1 市民の相互理解の推進	1 知的障がい児者ふれあい社会参加事業(手をつなぐ育成会共催) 2 交流・ふれあい活動(地域活動支援センター) 3 地域住民(学生)ボランティア育成事業(地域活動支援センター)
	2 社会活動と学習環境の整備 	1 視覚障害者暮らしの輝き応援講座事業(市委託) 2 聴覚障害者暮らしの輝き応援講座事業(市委託) 3 基本相談、地域移行支援、地域定着支援 4 就学相談・支援 5 創作、生産活動 6 仲間づくりと日常生活体験 7 身体障がい者親睦交流事業(身体障害者福祉協会共催)
	暮らしの輝き応援講座	
	3 お互いに支え合う人づくり 	1 点訳ボランティア養成事業(市委託) 2 要約筆記ボランティア養成初級派遣事業(市委託)、要約パソコンボランティア養成初級派遣事業(市委託) 3 手話ボランティア養成事業(市委託)12回 4 地域啓発講演会、研修会の開催
	点訳ボランティア講習会	
	4 健康で安心な生活の実現	1 障がい児発達相談、支援 2 保育所訪問支援等の地域支援 3 障害児相談支援事業 4 相談支援(あけぼの、児童発達支援センター)
	5 経済的自立の促進 	1 障がい者雇用の促進 2 生活福祉資金貸付事業(県社協委託) 3 たすけあい資金貸付事業 4 生活困窮者自立支援事業(市委託)との連携 5 就労相談支援
	生活困窮者自立支援事業	
	6 ひとにやさしいまちづくりの推進	1 声の広報・点訳サービス事業(市委託)
	7 相談体制の充実	1 障がい者個々の状況に対応した相談事業(あけぼの、児童発達支援センター)
	8 居住環境の充実	1 地域生活を希望する障がい者に対する住宅情報の提供
	9 工賃向上対策の充実	1 障害者就労継続支援B型事業所あけぼのの利用者の県平均工賃を上回る工賃向上計画の推進
10 制度やサービスに関する情報提供の充実	1 福祉制度やサービスに関する情報提供	
11 地域資源の活用	1 福祉機器おたすけリサイクル事業(市委託) 2 本会で取り組んでいる障害児・者支援事業所との連携による支援活動の推進	
12 新たな課題への取り組み	1 障がい者施策の効果的な推進	

目標	施策の柱	事業名等 (赤字:新規・重点事業)
4 子どもが親が地域が育ち子育てに喜びを感じるまち	1 地域における子育ての支援	1 市内保育園指導員合同研修事業(法人立保育所協議会共催)
	2 親の育成と子どもの心身の健やかな成長に資する教育環境の整備	1 福祉推進校事業(市内小、中、高校を対象)推進校実践発表(第5回はなまき社協の集い小中各1校発表) 2 児童ふれあい交流事業(親子ものづくり体験事業) 3 市内学童クラブ合同児童交流事業(市内学童クラブ連絡協議会共催)
	3 要保護児童への対応などきめ細やかな取り組みの推進	1 児童発達支援センター 2 多機能型事業所こすもす
5 花巻市民が安心して暮らすことが出来るまち	1 児童発達支援センター、放課後等デイサービス事業所さくら、多機能型事業所こすもす移転新築工事	 前回はなまき社協の集いの様子
	2 役員、評議員を対象とした研修会の実施 3 岩手県社会福祉大会参加事業 8月26日 盛岡市民文化ホール 4 第5回はなまき社協の集い開催 1月28日 市文化会館 5 会費、寄付金プロジェクトチームの立上げ 6 花巻市との人事交流 7 花巻、石鳥谷、東和福祉センターの管理運営及び管理運営検討委員会 8 地域福祉推進先駆的事業の推進(地域協働セーフティネット事業) 9 東日本大震災被災者支援(生活支援事業) 10 「絆」かたる(語る)カフェ事業 11 希望郷いわて大会(全国障がい者スポーツ大会)にかかる本会職員のボランティア協力 12 花巻、湯口、湯本、矢沢、宮野目、太田、笹間、大迫、石鳥谷、東和支部活動の推進	
	1 共同募金運動の推進(赤い羽根共同募金、歳末たすけあい運動) 2 花巻市共同募金運営委員会、地区募金委員会(花巻・大迫・石鳥谷・東和)の運営 3 花巻市共同募金委員会審査委員会の開催	

総合相談センターだより

本会では、花巻市役所新館1階に総合相談センター(社協分室)を設置し、ふれあいの窓相談事業と資金貸付事業(生活福祉資金・たすけあい資金)、生活困窮者自立支援事業を行っています。

生活に困りごとや不安を抱えている場合は、まずはご相談ください。担当者が、相談を受けて、どのような支援が必要かあなたと一緒に考え、適切な機関を紹介するなど、具体的な支援プランを作成し、解決へのお手伝いをします。

電話 22-6708 FAX 21-3785

3支所移動相談所

ふれあいの窓相談所及び生活困窮者自立支援事業では、大迫支所・石鳥谷支所・東和支所で毎月1回移動相談所を開設しています。来所することが難しい場合は、ご自宅に伺います。

	5月	6月	7月
大迫保健福祉センター	6日(金)	2日(木)	14日(木)
石鳥谷総合福祉センター	12日(木)	9日(木)	21日(木)
東和総合福祉センター	19日(木)	16日(木)	28日(木)

開催時間は、各センターとも14時~16時

フードバンク

「フードバンク岩手」と「コープフードバンク」と食料支援協定を締結しています。

まだ食べられるのに販売が難しくなった食品の提供を受け、支援が必要な方へ無償でお届けしています。(要件有)

平成28年度予算概況及び職員配置状況

	事業区分		(単位:千円)	
	社会福祉事業 8拠点区分	公益事業 4拠点区分	合計	構成比
会費収入	24,210	0	24,210	2.30%
寄付金収入	1,011	0	1,011	0.10%
経常経費補助金収入	115,530	0	115,530	10.96%
受託金収入	69,356	115,274	184,630	17.51%
貸付事業収入	240	0	240	0.02%
事業収入	7,251	14	7,265	0.69%
介護保険事業収入	332,794	187,873	520,667	49.38%
障害福祉サービス等事業収入	186,627	0	186,627	17.70%
就労支援事業収入	8,003	0	8,003	0.76%
借入金利息補助金収入	900	24	924	0.09%
受取利息配当金収入	420	30	450	0.04%
その他の収入	4,321	540	4,861	0.46%
事業活動収入計 (1)	750,663	303,755	1,054,418	100.00%
人件費	530,901	236,741	767,642	74.08%
事業費支出	134,271	26,173	160,444	15.48%
事務費支出	59,404	15,272	74,676	7.21%
就労支援事業支出	8,070	0	8,070	0.78%
貸付事業支出	240	0	240	0.02%
共同募金配分金事業費	9,370	0	9,370	0.90%
助成金支出	13,726	0	13,726	1.32%
負担金支出	0	0	0	0.00%
支払利息支出	1,009	25	1,034	0.10%
その他の支出	997	0	997	0.10%
事業活動支出計 (2)	757,988	278,211	1,036,199	100.00%
事業活動資金収支差額 (3)=(1)-(2)	-7,325	25,544	18,219	
施設整備等収入 (4)	495,686	724	496,410	
施設整備等支出 (5)	559,016	1,575	560,591	
施設整備等資金収支差額 (6)=(4)-(5)	-63,330	-851	-64,181	
その他の活動収入 (7)	88,820	255	89,075	
その他の活動支出 (8)	7,801	16,976	24,777	
その他の活動資金収支差額 (9)=(7)-(8)	81,019	-16,721	64,298	
予備費支出 (10)	4,027	1,270	5,297	
当期資金収支差額合計 (11)=(3)+(6)+(9)-(10)	6,337	6,702	13,039	
前期末支払資金残高 (12)	217,690	67,580	285,270	
当期末支払資金残高 (13)=(11)+(12)	224,027	74,282	298,309	

【花巻市等補助金・共同募金配分金】 (単位:千円)

花巻市協事業補助金	63,400
教育訓練給付金	41
福祉センター管理運営補助金	10,641
ボランティアセンター事業補助金	725
ふれあいあしん交流事業補助金	1,600
敬老会事業補助金	20,700
共同募金配分金(歳末たすけあい分含)	18,423

【花巻市・県社協受託金】 (単位:千円)

地域生活支援事業受託金	2,841
障害者相談支援事業受託金	15,194
地域自立支援協議会運営事業受託金	1,384
家族介護者交流事業受託金	1,500
在宅介護者等訪問相談事業受託金	5,151
地域福祉訪問相談事業受託金	18,708
生活困窮者自立支援事業受託金	18,520
地域包括支援センター事業受託金	96,094
(中央、花西、大迫、石鳥谷、東和...5地域包括)	
認知症地域支援推進員等設置事業受託金	8,617
生活福祉資金専門相談員設置受託金(県社協)	3,579
生活福祉資金事務費受託金(県社協)	635
東日本大震災被災者生活支援事業受託金(県社協)	9,182
その他の事業受託金	3,225

社会福祉事業拠点区分(8拠点) 金額(千円)

法人運営事業拠点区分	22,186
総合福祉センター運営事業拠点区分	3,547
地域福祉事業拠点区分	14,058
障害者支援事業拠点区分	19,955
児童発達支援事業拠点区分	32,613
訪問介護事業拠点区分	43,951
通所介護事業拠点区分	71,449
障害児ホームヘルプサービス事業拠点区分	9,931
前期末支払資金残高	217,690

公益事業拠点区分 金額(千円)

地域包括支援事業拠点区分	24,206
訪問入浴介護事業拠点区分	15,385
居宅介護支援事業拠点区分	27,553
地域支援事業拠点区分	436
前期末支払資金残高	67,580

事業費には、地域と連携し社協支部等が実施する先駆的・先進的取り組みに対するセーフティネット事業などの、地域福祉推進費用を活用した事業費2,500千円を計上しています。

- 会費収入・・・社会福祉協議会会費として皆様から納入いただいている1世帯900円の世帯会費24,050千円と特別会費、団体会費です。法人本部事業と支部事業で地域福祉づくり事業に活用しています。
- 寄付金収入・・・福祉基金まごころ金庫や法人本部、支部事業への指定寄付として個人、団体から頂戴する浄財です。
- 事業収入・・・総合福祉センターの利用料、ふれあい昼食会・家族介護者交流会・金婚慶祝会等各種事業参加費、福祉バザーの益金、歳末芸能大会の益金等です。
- 介護保険事業収入・・・訪問介護118,155千円、通所介護214,639千円、介護予防支援59,702千円、居宅介護84,150千円、訪問入浴45,767千円です。
- 就労支援事業収入・・・障害者就労支援B型事業における事業所利用者が軒花加工や段ボール・プラスチック加工、清掃業務等受注により得られる作業収入です。

- 障害者福祉サービス等事業収入・・・障害者基準該当生活介護事業(障害者デイサービス)7,102千円、障害児者ホームヘルプサービス21,749千円、障害者相談支援事業3,789千円、障害者地域活動支援センター14,000千円、児童発達支援センター・多機能型事業所・放課後等デイサービス合わせて105,609千円、障害者就労継続支援B型事業所34,378千円が主なものです。
- その他の収入・・・職員の駐車場利用負担分や自動販売機手数料、児童発達支援事業等に従事する職員の給食費負担が主なものです。
- 人件費・・・法人事務局職員の人件費は、市からの補助金と介護保険事業、自立支援事業等から繰り入れています。介護保険事業職員は介護報酬を財源に、障害児者施設事業従事職員等は自立支援費収入や補助金、受託金が財源となっています。
- 前期末支払資金残高・・・新年度当初の運転資金を確保するため法人運営は、各種事業補助金が交付されるまでの3ヵ月程度の資金を確保しています。介護保険事業については、介護報酬が3ヵ月後の収入となるため、その分を確保しています。予期せぬ事故等により事業を休止せざるを得ない場合に備え3~4ヵ月分程度の人件費を確保しています。

平成28年度 社会福祉法人 花巻市社会福祉協議会 組織・機構図

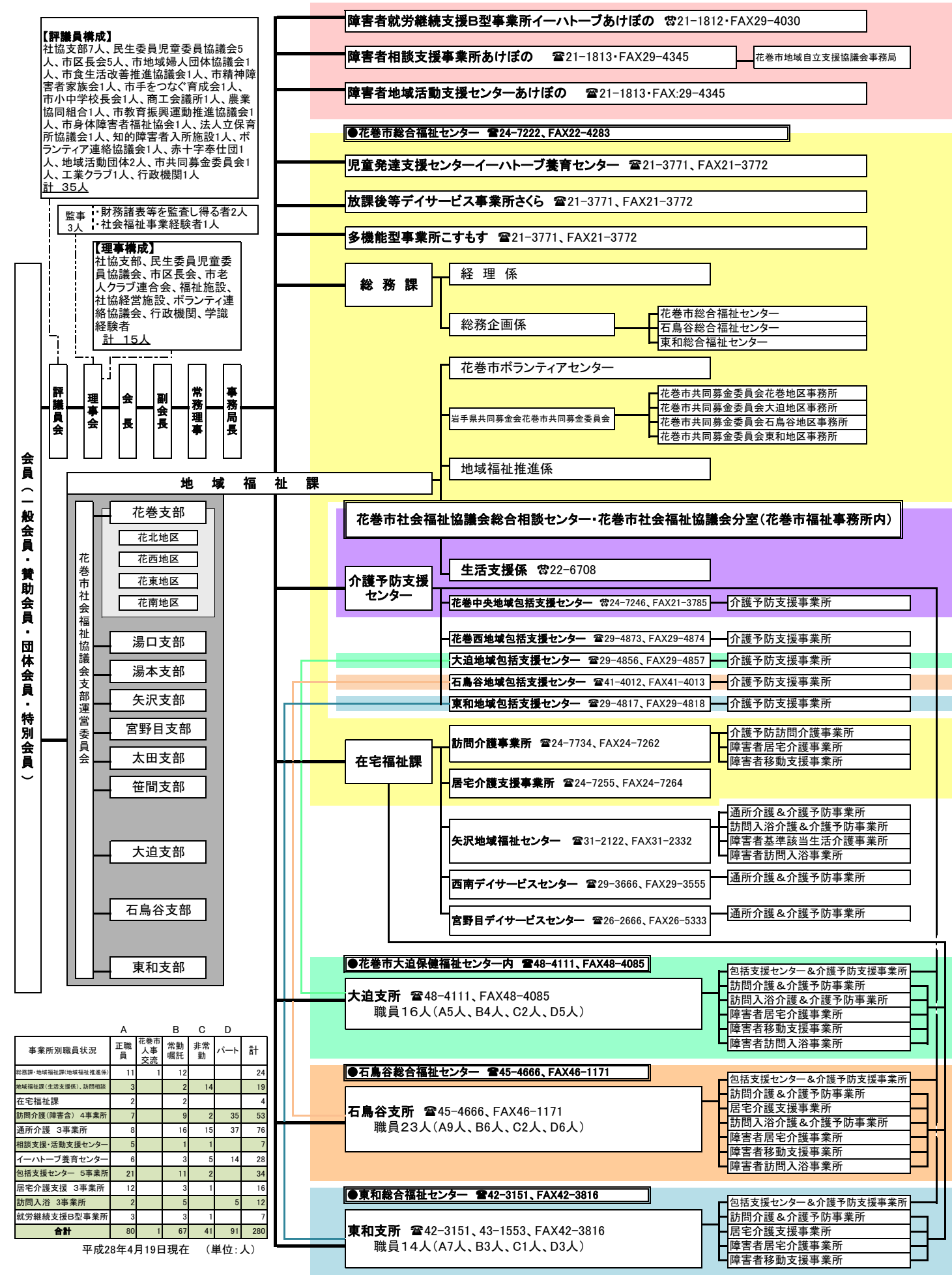

在宅福祉情報

花巻市社会福祉協議会から在宅福祉事業のお知らせをいたします。

事業紹介 居宅介護支援事業所

本会には、3カ所の居宅介護支援事業所があり、介護支援専門員がホームヘルパーや訪問看護師、デイサービス・デイケアのスタッフ等の介護サービス事業所や本会の地域福祉コーディネーター等と連携し、利用者様が安心して、住み慣れたお家で生きがいのある生活を送ることができるようお手伝いさせていただきます。



ケアプランの作成中

- 介護センター居宅介護支援事業所
管理者 出町 容子 職員 10名
- 石鳥谷居宅介護支援事業所
管理者 石黒 陽子 職員 3名
- 東和居宅介護支援事業所
管理者 藤川 陽子 職員 3名



視覚・聴覚障がい者「暮らしの輝き応援講座」

視覚・聴覚に障がいのある方を対象に、同じ立場の方々やボランティアとの交流の中で情報交換や暮らしに役立つ知識を習得していただくとともに、心の交流を図ることを目的として年6回開催します。

第1回視覚障がい者『暮らしの輝き応援講座』
日 時 平成28年 5月31日(火)
10:00~12:00
場 所 花巻市総合福祉センター
対 象 視覚に障がいのある方またはご家族

一両講座ともー
内 容 笑いヨガでリフレッシュ
講 師 釜澤 俊一 氏
参 加 費 無料
申 込 び



ラフターヨガインターナショナルユニバーシティ認定ティーチャー
釜澤 俊一 氏

第1回聴覚障がい者『暮らしの輝き応援講座』
日 時 平成28年 6月14日(火)
10:00~12:00
場 所 花巻市総合福祉センター
対 象 聴覚に障がいのある方またはご家族

「日帰り介護者リフレッシュ事業」 をご紹介します。

在宅において要介護者を介護されている方の交流をしながら情報交換とリフレッシュを図るために取り組んでおります。

<昨年度、東和地区で行われた様子のご紹介>

参加者同士で会食しながら懇談し、講師の指導のもと体操も行いました。和やかな楽しい時間を過ごすことができました。



会食の様子



3B体操の様子

「あったかいわてみまもり応援募金」 へのご協力ありがとうございました。

本紙で募集いたしました、『みまもり応援募金』へ多くの市民の皆様からご寄付をいただきまして誠にありがとうございました。

平成28年3月末時点での募金総額をご報告いたします。皆様の温かいまごころのご協力に心から厚くお礼申し上げます。

岩手県内での募金実績 9,316,576円
上記金額のうち
花巻社協受付募金実績 245,233円
下記花巻市の応募団体への指定寄付募金実績
◎ 母と子の虹の架け橋 125,237円
◎ 高松第三行政区
ふるさと地域協議会 341,730円

共に生きる講演会

東日本大震災から5年が経過しました。あの日からずっと現場で三陸鉄道の再建と被災地の復興に取り組んできた三陸鉄道社長望月正彦氏からご講演いただきます。

日 時 平成28年 5月21日(土) 13:30~
場 所 まなび学園 1階 講座室
テ ー マ 講演「東日本大震災から5年～三陸鉄道 復旧・復興の取り組み～」
講 師 三陸鉄道社長 望月 正彦 氏
主 催 花巻ボランティア連絡協議会
共 催 花巻市社会福祉協議会
協 力 要約筆記サークル「こぶし」
問 合 花巻ボランティア連絡協議会 井形 隆蔵 電話 090-4550-5797 まで



朗読ボランティア研修会開催

本会では、視覚障がい者の方々に情報提供の一助として、毎月2回「広報はなまき」等の音声訳活動を行っています。朗読技術の向上と、ボランティア同士の情報交換、交流を深めることを目的として開催します。興味のある方は、ぜひご参加ください。

朗読と併せて編集ボランティアも募集しています。パソコンを使用して、簡単な操作で編集できます。視覚に障がいのある方のお役に立ってみませんか？

日 時 平成28年5月16日(月) 14:30~16:30
場 所 花巻市総合福祉センター 研修室
テ ー マ 講演「伝える」と「伝わる」こと～想いを伝える朗読～
講 師 フリーアナウンサー 落合 昭彦 氏
申 込 び 花巻市社会福祉協議会 電話 24-7222



昨年度の様子

ふれあいポケットわたぼうし 平成28年 春のふれあいバザー

ふれあいポケット「わたぼうし」では、障がい者が市民とふれあい、広く交流の輪が広がることを願い、第37回ふれあいバザーを開催いたします。

日 時 平成28年6月26日(日) 10:00~14:00
場 所 ふれあいポケット「わたぼうし」(花巻市材木町8-10)
内 容 バザー用品委託商品販売(衣類、日用品、野菜、花、パン、団子他)
喫茶・軽食(手作りカレー、おにぎり、コーヒー、ジュース、ケーキ他)
問 合 ふれあいポケット「わたぼうし」 電話・FAX 23-7402



ボランティア保険に加入しましょう!

ボランティア活動保険は、日本国内におけるボランティア活動中のさまざまな事故によるケガや賠償責任などからボランティアの方々を補償する保険です。安心してボランティア活動ができるよう、活動中の「もしも・・・」に備えて、お早目の加入をお勧めします。

	タイプ	Aプラン	Bプラン	備 考
掛 金	基本タイプ	300円	450円	
	天災タイプ	430円	650円	地震・噴火・津波の天災にも対応
補償期間	加入申込手続き完了日の翌日から翌年の3月31日まで。 ただし、災害救援ボランティアの場合は加入申込手続き完了直後から補償されます。			

※Aプラン、Bプランでは死亡保険金、入院保険金日額等の補償金額に違いがあります。
※学校管理下、有償、職業または職務に従事中の活動等、ボランティア活動とされないものがあります。
詳細については、花巻市社会福祉協議会本所・各支所へお問い合わせください。

平成28年度から「法人後見事業」を開始しました！！

成年後見制度は、認知症、知的障がい、精神障がい等により、判断能力が十分でない方の権利を守る制度です。成年後見人等が上記の方の意思を尊重し、地域で安心して生活するためのお手伝いをします。

「花巻市社会福祉協議会では法人として成年後見人業務に取り組みます！！」

「法人後見事業」の対象者は、花巻市内に在住している方のうち、次に掲げるいずれかの事項に該当する方です。(※ 家庭裁判所からの選任が必要となります。)

- ①家庭裁判所への申立に関し、四親等内の親族が確保できず、花巻市長が職権で「後見開始の審判」を申し立てる方
 - ②日常生活自立支援事業の利用者で他に適切な後見人等がいないと判断された方
 - ③本会が特に必要と認める方
- ※後見人等候補者への就任は、法人後見事業受任等に関する検討委員会にて協議・検討し、本会が後見業務を担うことが適当と認められた後に決定となります。



啓発講演会の様子

※今後も市民の皆さまに成年後見制度をご理解いただけるよう講演会等を開催する予定です。

* 平成 29 年度の赤い羽根「地域福祉活動」公募助成団体を募集します *

岩手県共同募金会花巻市共同募金委員会では、平成 29 年度の公募助成団体を募集いたします。助成を希望される団体は 5月20日(金)までに本会指定の応募書により申請してください。

- 助成対象** 花巻市内の社会福祉事業を行う NPO 法人、福祉共同作業所等を運営する任意の福祉団体等
- 助成内容** 団体が行う地域福祉事業、地域福祉を推進するための研修会等の経費
- 対象経費** 幼児・児童、高齢者、障がい児・者や、その他住民を対象として行う地域での福祉活動を目的に実施する事業経費
- 助成額** 花巻市共同募金委員会で審査し1団体 10万円を上限に助成します
- 応募期間** 平成 28 年 5 月 1 日(日)～5月20日(金)
- 応募方法** 本会が指定する応募書類にて上記応募期間内に申請してください
- 連絡先** 岩手県共同募金会花巻市共同募金委員会 電話 0198-24-7222 (担当：佐藤)



感謝の窓

福祉基金「まごころ金庫」累計
2億8,957万7,574円

- まごころ金庫指定
 - 花巻舞友会 代表 須藤 功 様 100,000円
 - 南方丁目かせ踊り保存会 会長 田中 良吉 様 10,000円
 - 菅原タカ子 様 100,000円
 - 匿名 1,000,000円
- 地域福祉事業指定
 - 西岡 好徳 様 竹笛 4 箱
- 東和支部事業指定
 - 成澤寺 読経会一同 様 30,000円



* わかば病棟 ボランティア募集 *

国立病院機構・花巻病院(旧南花巻病院)わかば病棟(重症心身障がい児・者)の入所者の皆さんと色々な行事を通じてふれあいながら支援ボランティアとして協力いただける方を募集いたします。

- 日程** 社会見学 5/19、6/2、7/7、9/1、10/6の5回毎回木曜
 - 募集人数** 各6人 10:15 集合 14:30 解散
 - 文化祭 10/29(土)
 - 募集人数** 20人 12:45 集合 15:00 解散
 - 会場** (独)国立病院機構 花巻病院 療育訓練棟
 - 申込み** 24-7222 (社協ボランティアセンター)
- 詳細は電話にてお問い合わせください。

2月1日発行のはなまき社協情報 No.77 の 2 ページの下端「社協合併10年記念特別感謝状贈呈団体(個人)のご紹介」欄について、団体の掲載漏れがございました。深くお詫び申し上げますとともに、次のとおり追加掲載させていただきます。
訂正箇所：ページ下端・右側 感謝状受賞協力団体<石鳥谷地域>4団体の記載漏れ
訂正内容：花巻市地域婦人団体協議会石鳥谷支部、花巻市老人クラブ連合会石鳥谷支部、花巻農業協同組合女性部花巻地域支部石鳥谷四支部、V企画

編集後記

平成28年度が始まりました。今年度から新しく取り組む事業の紹介もさせていただきました。さらに、表紙もタイトルデザインを一新し、“より見やすい”“より親しみやすい”という視点でユニバーサルデザインの視点を取り入れました。文字のレイアウトも内容もさらに改善できるように取り組んで参ります。皆様からのご意見、ご要望をお寄せください。(平)

岩手県共同募金会花巻市共同募金委員会 〒025-0095 花巻市石神町364番地(総合福祉センター) ☎24-7222
この広報紙「はなまき社協情報」は、共同募金配分金の一部をおてて発行されています。